# 叻報

第一萬三千九百六十三號

LAT PAU PRESS LTD

The Leading Chinese Daily Newspaper in the British Malaya. Established 1881

SATURDAY 13th JULY 1929

Published by Chang Bih Feng.

Nos. 11 & 13 Cross Street, Singapore

Phone: 7164

▲本館設立新嘉坡大坡十八間後街及發行所在新嘉坡哥打實得力十一號及十三號電話七一六四號

▲總理薛夢麒 督印人兼編輯主任 張皡方

▲本報報費定例

▲零售每份一角每月二元全年二十四元

▲外加郵費英屬每份二占外屬每份六占

▲本報告白費定例

▲凡登全年告白分期收費半途截止照數收足先此聲明以免後論短期告白費請先惠

# 諸君何故身體衰弱？

## 夏露氏補酒能使諸君強健

諸君身體衰弱是因血衰不能予身體各部之強壯故貴體之衰弱與否偏除不爲奇夏露氏補酒功能使諸君血富而健康猶如是乃能流行於全身各部而迅速恢復諸君之生機以享人生之快樂也

**贈送酒杯**

本公司特製水晶酒杯適足容藏一兩之酒附於大樽之夏露氏酒為贈送顧客之用請詢時請向索取

# Hall's Wine

夏露氏酒經給人身健康強壯之補酒各上等藥房藥商及新加坡與檳城之洋洲東方貿易有限公司均可購得

唯一主人英京倫敦士蔑等士密士有限公司

*African and Eastern (Malaya) Ltd.,*
100, 100-1 100-2 Robinson Road, Singapore, and Penang.
SOLE PROPRIETORS: STEPHEN SMITH & Co. Ltd
BOW, LONDON, ENGLAND.



# 聯東保險有限公司

EASTERN UNITED ASSURANCE CORPORATION LTD.

(石叻大甲街門牌三號C三樓)

中國人之保險事業應組織中國人之保險公司敝公司之設係完全保**水火險並庫多車各種損失賠償快捷公道保費低廉**使儲蓄財產萬固區

為保障華僑商業中不無少補耳倘蒙賜顧一律歡迎

董事

正主席薛中華 余鼎林 李葛凰亞夫

副主席王順海 黃兆圭 薛山貴 殷霖樹 李振楷 邱雁賓

總司理李聲甫 副司理L.G.賀匠 司理業務H.H.賀匠



# ROSEN'S FAIRYTAN

## 德國妙藥

羅生仙人胆 質係天然產 發明數百年 活人到處感 藥已行歐洲 南洋獨見罕 無醫能自治 病魔來何敢 物美價又廉 用法便且簡 俚言綴數語 廣告同僑覽

## 德國羅生仙人胆

發明業已數百年矣曾經各國專門理化醫藥諸博士研究試驗評獎殺說不下百餘起而歐美各著名醫院常用此胆活人無算誠仙丹也適者德國醫學院羅生博士處心精究多方化驗乃知此胆係取天然物質配製成精所以有藥到春回之功百病皆除之能

### 此胆主治之症

跌傷 打傷 刀傷 擦傷 火傷 湯傷 槍傷 腫撞傷 筋骨扭傷 貓狗咬傷 毒虫刺傷 新舊爛瘡 桂疹瘡 背癰瘡 魚口便瘡 頑癬疹瘡 面上暗瘡 人乳瘡 小孩頭瘡 風濕刺痛 骨節腫痛 腰痛 腎痛 心氣痛 背節痛 胸痛 肚痛 頸筋強硬 全身不遂 手足疲軟 腳腿麻痺 雀斑 癩痤 水泡 爛腳 抽筋 腋發臭 發癢 以及其他皮膚爛身體大肥杖難等症 此胆極為潔淨用服不再加布紙包纏等等

價格(每包一元 每打十元)

總批發處新嘉坡小坡大馬路仁濟大藥房

庇能 文大藥房 怡保 庇叻大藥房 馬六甲 王氏大藥房

太平 神農藥房 吉隆坡 林氏大藥房 各大藥房商店



# 德國百補仙精

# BIOCITIN

百補仙精 良藥結晶 發明德國 利益兆名
弱者服之 枯則生榮 強者服之 精神日增
幼者服之 立見聰明 老者服之 壽可長康
價廉用便 氣味香清 備家光顧 無任歡迎

人體之強弱 雖由先天之生成 亦在後天之培養也 近世醫學昌明 衛生講究 強者固期于愈強 弱者不甘于久弱 其能轉弱為強 轉危為安者 非神妙適體之良藥不為功 前者德國醫學博士阿伯文 研究人體之原質 探索疾病之根源 乃知人類之體質 雖合多種 而百體中最重要之質素 厥維力賚生(LECITINE) 此質強 則百體因之而強 此質弱 則百病隨之而生 由是多方精究 製質配藥 (即藥同此質 質同此藥 一而二 二而一也) 名曰百補仙精(BIOCITIN) 凡腦力衰弱 神經衰弱 心臟乏力 肺痨咯血 房事過勞 脾胃不消 大便不通 血氣不足 睡眠欠安 以及男女老幼體氣不壯 肚難等症 一服此藥 立見神效 即無病者服之 亦可加增腦力 強健筋骨 操勞不倦 益壽延年 且氣味清香 服法簡便 誠近代醫藥界中 唯一生命的救星也 此藥風行歐美 業已多年 而南洋群島 猶屬缺少 是以本藥房特採辦來 以供需求 同僑惠顧 無任歡迎

服法每日三次 每次二茶匙 飯食湯食 均可任意 多食無妨 嬰孩可用半茶匙 和牛奶補之 如服百補仙精片 每日亦三次 每次三片

Obtainable from all first-class dispensaries and stores or

| | | | |
|---|---|---|---|
| Hinnam & Little Dispensary Ltd. | Singapore. | Boon Pharmacy | Penang. |
| Taiping Medical Hall | Taiping | Perak Pharmacy | Ipoh. |
| Lum's Dispensary | Kuala Lumpur | Ong Dispensary | Malacca. |

# 百勝驅風油

百戲百中救急聖藥居家旅行隨身至寶

治 中風中暑 蠱瘟吐瀉 四時感冒 山嵐瘴氣 水土不服 心氣肚痛 急火喉痛 湯火損傷 跌打刀傷 撒蝦止痛 無名腫毒 風癲腫痛 風火耳痛 年久不愈 暑熱喉患 小兒一切 風痰痛症 一與及一切 其效如神 用法書詳傳單

## 分售處

星洲大坡大馬路 廣利生 廣生行 小坡大馬路 生利隆 雜貨店 中和堂 怡保 廣生 和豐 廣中和 芙蓉 廣吉 打巴 南島 華安 吉隆坡 五洲藥房 司南島





## 平治內憂外患

天氣過冷時易感風寒天氣酷熱時易冒暑鬱太冷太熱猝不及防于是人身之內憂外患乘之而起普生油或服或擦覦病而治無不奏效藥力偉大從可想見名曰普生確非自誇注重衛生外患之能力也

預防疾病者不能不備之以防不慮因普生油確有平治內憂



### △證明上海開林公司國貨塗料油漆之專電

滬商會昨接上海中華國貨維持會東電開 上海開林公司爲完全華人資本所組織於民國四年在滬創立工廠製造各種塗料油漆以雙斧爲商標實爲我國油漆業最早成立之工廠曾經前農商部國及民政府註册在案現委托貴埠振和公司爲南洋英荷暹羅總代理查該公司出品雙斧牌油漆純粹國貨特電證明懇請貴會盡力贊助推銷毋任盼禱各等情合照登報揭名以廣流路換回俾僑界愛用國貨悉知採購查該振和公司住址勿洛老巴剎口街門牌九號

中華民國十八年三月五日 星架坡中總商會啓 ［錄由來］

十八年七月十二日 陳嘉庚公司啓



### 道南學校招生廣告

本校已定於六月十八日放暑假七月十五日開學下學期擬添招一年級新生四十名凡各該學生若干凡有志來學者務請早日來校報名以便定額


## 評論

### 妥協一束

冑

時來的國事，每一鬧及便覺矛盾。像這樣的做法，無論怎樣將着什麼「以和平手段處置，用政治方法解決」，究其實，也難洗不消矛盾二字。非命而至於矛盾，那麼，似乎命也無須革了，各人都跑老回家睡覺去！

自閻公錫山大發其盛閣要出洋之後，普天之下的報紙，關于這事，便特別競發一筆電費；因之閻者飄線，也就一致斜向閻先生那邊去。在這擾攘之中，我們由是聯想到中央對閻下也大妥其協的憐事來，眞是滑稽得可以。

閻先生閣起出洋，蔣先生便竭力挽留，喇叭一響，羣鼠成吹，一致慫蔣先生發普帶之者滔滔皆是：于是乎五院及通電挽留，中央黨部也通電挽留。凡含生之倫，幾乎沒人不曉得國民政府曾經幾次挽留閻先生的。在理，閻先生是中央直轄下的官吏，中央不准他出洋，他只有絕對服從，不能硬執己意以違抗中央的命令。而且閻先生又是一個黨員，孫中山先生說：「黨有自由，黨員無自由。」那麼如是講起，閻先生的行動，又未免太自由了。（我們不好意思說閻先生是離開黨的立場呵）這樣的鬧來鬧去，而閻先生去國之心仍切，弄到中央的命令夠於無效，結果也只有一個老法子：那就是協妥。于是北平會議產生了，閻先生仍要出洋，不過須俟三個月後。中央讓步，閻先生也讓步，就是這樣的妥協起來。這好像我們在百貨店買了件東西，賣者說：「此非十元不可。」買者說：「太貴，拾元可以麼？」結果，賣者把貨物減價值降低五元，買者把價增加五元，彼此均讓些點，交易就成功了。中央此刻之處置閻下，其手段也與此無殊。猶此，「忠實同志」之流曰：寬宏大量。不過不大「忠實」之流則曰：投降。嗟夫，同是喝采，而意義之不同有如是也耶！

雖然，此不過一種事耳，尚有其他。其他者何？卽所謂最近之新西山會議是也。西山會議完全是地盤：分配問題，其事主角張少帥與閻先生，蔣先生不過是一個調人罷了。那時候，在我們的腦海裏，忽然間就活躍了曾的「轅門射戟」的好戲：張少帥好像的紀靈，閻先生好像是劉備，蔣先生呢，自然好像是呂布。我們福州的外江戲，做這一齣戲格外做得好看，記得劉備初在戲台幕後出來時，第一句就唱着：「忽聽紀靈來小沛，」不由劉備心疑猜」的曲兒，閻先生也是同樣的，他匆匆赴北平時，登台第一句彷彿就是：「忽聽小張來河北，不由老閻心疑猜！」畢竟還是蔣先生的出力，召開三頭會議，終于達到妥協的地步。這個妥協，是閣下與閣下之妥協。中央只有「不癡不聾不做阿翁阿姑」而已。

還有，中央想要將航空與海軍合併，雖有此種計劃，但屢次總得不到張少帥之同意。這回蔣先生親自與張少帥會晤，似乎腰袋裏藏了一個中央的使命，特別向張少帥提起此事。張少帥顧實因然願意，不過還要一個條件：就是海軍部的重要職員須給東北系一席。于是乎蔣先生，老法子卽出，便與之妥協起來。所以東北艦隊司令沈鴻烈先生，在不久便有海軍部次長的頭銜來舒服一下。然而這件事是與海軍部長楊樹莊先生及副長陳紹寬先生大有關係的，畢竟仍須要徵求他們的同意；將來如不同意呢，那又大用其妥協了。

一束妥協算起來只有三條，不過這卽是前天的消息。假如我能夠把它組做一束花，自然博得許多好評，使日面漂亮，可是，無奈生性不大喜歡對要人獻花，總喜歡獻刺。所以，我的一束東西，是在荒野中採來的刺。今兒隨便採這一束，明兒我希望這荒野裏沒有刺可供我採摘！

## 專電

### 四大老抵徐謁蔣

△唐生智。韓復榘。石友三。賀耀祖。均到徐州。謁蔣中正。

### 蔣主席又接手了一件難問題
### 消極——辭職

△韓復榘見蔣後。卽提出告辭河南省政府主席及第三路司令各職。蔣極力慰勸。且告以調防事。中央自有處置辦法。請一心爲黨國効力。整頓河南政務。惟聞韓去志已堅。並聲言亦欲下野出洋云。

### 唐生智與韓復渠
### 權利地盤思想未脫
### 河南之糾紛未已

△韓復榘以已就河北省政府主席之職。前與唐生智調防之計議。自難實現。惟唐仍謂此乃中央之主張。非實行不可。迫韓將全部軍隊。調往魯邊。因是韓大抱消極。有將向蔣提出辭職之說。故蔣氏抵徐後。卽與唐韓石賀等。召開一度會議。

### 蘇維埃陰謀發現之後

△自哈爾濱案發生之後。東三省諸要人。卽注意於對俄之政策。當張學良赴北平時。已商議決定收回中東鐵路。嗣張旣抵平。與蔣主席會議結果。又決以積極手段對付。最近哈爾濱俄人機關中。又被搜共產黨對華之秘密宣傳文件。于是中俄情勢更突趨險惡。張學良於十日電張學良報告各情後。旋奉張氏密令限哈爾濱及中東鐵路各俄人自十二日晨八時起。於十二小時內。自動退出境國。否則將以武力驅逐云。

### 以武力收回中東鐵路
### 星夜卽召集會議
### 張作相主張尤烈

△東三省各重要軍官。前晚在遼寧召集緊急會議。決以武力收回中東鐵路。此議張作相主張猶烈。惟衆皆主張須俟張學良回遼之後。始可行事。

### 中東鐵路已武力收回

△又一消息。東三省交通委員會。并無與俄人進行收回中東鐵路之談判。已以武力强行將該鐵路收回。並在該鐵路沿途一帶。派軍警數千人。到處搜索俄人共黨。

### 俄人已被逐回老家去

△俄人在中東鐵路一帶。被捕者已有百餘人。遂於是夜拘之至西伯亞利。

### 自北平南下之蔣主席
### 昨晨偕夫人至泰山觀日
### 閱兵後卽離濟前進

△蔣介石于昨日清晨四時許抵濟南。下車。與宋美齡及吳稚暉等。分乘轎輿。赴泰山觀日。傍午始返。檢閱陳調元軍隊。午刻離濟南南下。

### 過兗州停五分鐘
### 傍晚到徐州過夜

△蔣離濟南後。沿途並未停留。惟過兗州時。曾停車五分

### 張煥相部集中滿州里
### 以防俄人入寇

△張煥相部。已奉張作相之命。集中滿州里。以防俄人

此乃第一號萬蘭池酒因物質之優良
而無變換之故已名馳南洋多年矣
一星及五星萬蘭池酒氣味香純無怪
其名馳環球也

Sole Agents
GUTHRIE & CO., LTD.
(Incorporated in S. S.)
[在海峽民地註册]
牙直利有限公司啓



# 山得爾彌地

此山得爾彌地藥丸為治五淋二濁最見速效之藥無如照法服之無論久新輕重痛而且腫只須兩日痛除腫退濁止淋通再服五天一共七日定可除根保無復發故泰西各國諸醫無不謂之濁淋聖藥中國通商各口一體藥房亦無不樂為代售以[illegible]惟 購者須知此藥惟法國彌地一家所製方[illegible]不得名馳天下故於每丸藥上有印（[illegible]）記者庶非僞冒至其服法初服每服强一丸至兩[illegible]不問斷無不淋通濁止腫退痛除如是每天再服四丸至滿七日定可除根永不復發但於服藥之日必須靜養毋使勞動忌食性熱之物及房事

[illegible]有代理購買
[illegible]及慶[illegible]

Obtainable at all Dealers
INDENTING AGENTS
RARKER & KENG CHUAN
SINGAPORE.



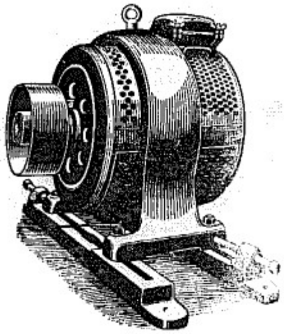

直接電流摩托機及
節制機
封閉通氣式轉動處
均配有小銅球

英國烏哇咸盾城
電器製造有限公司
出品

機器堅固力量充足完
全可靠價錢相宜

英國烏哇咸盾城電器製造有限公司出品

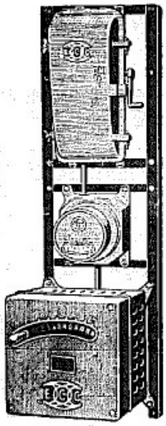

供給各種
電流節制
機及總線
管轄機

諸君光顧完全管轄總機款式如何均可定製
[唯一代理]轄典目拉沙爾父子有限公司

Sole Agents and Stockists
**Huttenbach Lazarus & Sons Ltd.**
(Incorporated in the S.S.)
Electrical Dept.
Singapore, Penang, Kuala-Lumpur and Ipoh.

# 本坡新聞　一

## 星洲軍港一九三七年可完成

昨日接英京路透社電報：稱工黨內閣已決定准予完成星洲軍港工作：此電訊之實在字句如下：「海軍大臣亞力山大在下院答覆質問云：照較近之安排：政府已批准於於一九三七年完成星洲軍港之工作」。現據本坡路透社云：海軍大臣亞力山大氏所云：謂照前政府（即上屆保守黨政府）安排：星洲軍港之工作可於一九三七年完成：亞氏謂「較近」及「批准」之字眼係錯誤云：又據本月十一號倫敦路透電：稱關於星洲軍港：不日在下議院將有一宣言發表云：星洲軍港浮塢將於八月十四號舉行正式開幕：由坡督克利佛爵士親臨主持：八月十七十八兩日則開放俾衆參觀云：

## ★鴇母拐騙外甥案

△昨日在地庭再訊

△何亞速何鳳好

粵東三水婦人：被控串同拐騙其妹之子（姨甥）一案：前曾過堂看訊開審訊：概情登誌本報：茲悉此案昨又在地庭提審：由法官克勒氏主審：檢察吏莫里倫氏主控：昨訊時：莫氏略將陳述案情畢：又聞訊二被告何鳳好：定罪並無左證：顯係無辜受累：擬請釋放：（因主控委亦有收回控狀之故）法官即判將名釋：第一被告何亞速：則留堂候訊：繼由原告何速枝出庭供稱：原籍三水：配夫莫堅發：（譯音）農夫也：家有薄田數畝：惟因年荒失敗：乃於今春二月：攜子搭船南來：圖謀生活。丈夫則仍在祖國：以耕爲業：抵叻後：寓居豆腐街某號：子名蘇仔：尚在手抱中：生於客秋九月：迄今不過八閱月：何阿速（第一被告）爲我妹子抵叻後即與相識：本年陰曆四月廿三日：（即五月卅一日）我往丹戎加東某工場爲挑泥女工：是日早晨六時許：即前往工作：頻行以子託阿速代爲看管：蓋先前曾與之相商：自願給與酬金每月十元：以爲輔養之資：阿速亦表示同意：自是我每日工作在外做工：並無變故：迄至陰曆五月初九：（即六月十五日星期六）我四時解職歸家：是日下午往阿速住所：探視其子：至則不見蘇仔：據阿速云：彼已將蘇仔交與戚氏帶往郊外居住：阿速尚未歸來：人夜我又見蘇仔未率，詢阿速：則云：已由戚氏帶往潤柏街：我心中平疑大疑：因[illegible]

證：我知其中必有變故：乃于夜深十二時十分：逕至中央捕房報案：請爲緝究：復引同第五十八號華探：到阿速寓所將阿速拘返警局：翌日：偕往華民政務司署對質：然後轉控於案：目下我尚未知兒子下落：心實十分着急：至于當日我與阿速商議：託彼兒子時：則無人在旁：彼未嘗有若人買子之事　彼亦非買子與阿速云：又與阿速爲姊妹：素無嫌隙云：供畢：繼由第一千二百四十六號二劃警差出堂供稱：將原告到捕房口供：一一轉述畢：第五十八號華探出庭證稱：當日原告到案報緝時：我在場代譯寫來語：其後我又跟隨原告到松柏街卅五號：拘被告歸案：阿速云：細據被告自辯稱：我素皆有答應原告代養兒子之事：四月廿三日：我亦於上午六時外出工作：係到十字路陳嘉庚廠當挑碎石之夫：我自己既有職業：何從而得抽暇代人家管兒子：卻有之，則十元之補養金：亦實覺無用哉：故該兒之下落：究全不得而知：供畢：莫氏質問被告曰：然則原告何控汝拐帶耶：曰：此乃有意誣告：其原因即係吾不允代他撫育兒子故也：…問：汝兩人在國內時：可有嫌怨：曰：並無：問：汝兩人幾時相識：…曰：…誼屬姊妹：自小就即相識：惟彼嫁隔別多年：來叻之後：復再會晤：莫氏又謂彼汝與原告[illegible]地面過：汝年紀輕輕：初來叻地[illegible]人地生疏：因于他處[illegible]

謊耶：于是被告語塞：支吾以答：官乃問彼有證人作證否：曰確在當路工作兩天：無證人可喚耳。官以被告之罪已事實證驗：即無可宥：判處以監禁六個月云：

## 伍亞四拐帶女童案

△昨日又在地庭提審

繼由樂英出堂供稱：住馬來尾萬打士的力門牌十一號樓上：本年三月六號下午二時彼方在工廠工作：忽有友人來報：謂其妻着彼同家：彼詢其有何事情：友謂二妹失蹤：彼立即歸同家中：聆妻報告情形後：即相率投報牛車水捕房：自是工餘之暇：必四出偵查：精探女之下落：但許久未得線索：陰曆四月十一日：彼以事往柔佛新山：忽在火車站　居那附近）：瞥見黃亞玉（又名亞嬌「與三妹同行：當時彼一見之下即上前纏證：同時：妹一見彼面：則大呼亞爹：彼因指稱黃亞玉拐帶其女：未幾亞玉被探捕拘獲：與彼相率往見華民政務司後：復由當局押送來叻：女則交彼領回：彼本來不識黃亞玉：惟以其時來樓上訪友：彼其妻告彼姓名：始知其人：三妹之認識黃亞玉：亦不過數月前之事：亞玉亦有時到彼家：與其妻談話：有時以銅幣與三妹買果餌：三妹今年六歲：係廢歷二月十四日生云：在律師之盤問中：樂英又謂彼與被告伍亞四不相識：亦未嘗見面云：樂英等供畢：律師略事辯護：大致謂與氏等所供：與被告殊無關係云：錯畢：被告上證台供稱：彼姓陳名月明：（此係被告自稱）配夫光某：住小坡二十間天咸（譯音）金舖樓上：否認有拐帶女童之事：謂素來與該女童相識：何得拐之販賣：原日兩有一粵婦黃阿玉者：與彼所備用傭婦四姐相識：時來彼家：久之：因亦相識：大約在去冬陰曆拾二月初一日下午：亞玉到來探訪四姐：當時由四姐介紹於彼：謂伊（阿玉）之母已死：曾欠棺木殮葬費若干：欲借銀　數百元：彼以其一兩　夜：非係素昧：曾婉詞拒卻：無奈阿玉苦苦哀求：四姐又從旁慫恿：始於是日下午五時許：允借與三百元：但其時[illegible]

時無有現銀：乃向親戚處暫時轉借：翌日：阿玉果至其家：並攜有西式欠單一紙：乃相與到附近之某當舍簽押：目擊阿玉打自指模捺然後：要付銀款：且其時彼之親戚：「即轉借銀款與被告者」及四姐皆在場：親見阿玉蓋指模云：時檢察吏莫里倫氏起立盤問：被告又：：又謂彼與阿玉並無交情：然以阿玉求貸時苦苦哀求：使人不忍：兼以其爲四姐之友人：故不能推卻：當時阿玉曾允於兩月或一月半內：付還借款且立有當標：有阿四姐簽押作證：惟四姐係以李亞好之名簽押云：莫氏又問：據彼所供：乃出于一片慈悲之心：然則何以阿玉反誓害汝耶：曰：此不得而知：諒係因無銀償還：遂被拘押留：乃用此下策：以圖卸脫自身耳：莫氏又問：最後謀面之一次：在於何時：答曰：在西曆正月拾一日：彼以交誼之關己過：知：某日：彼以被之親戚：亦來索款：曾與阿玉同時彼之親戚：知阿玉逃走之事否：曰：不何可知亞玉逃走之事否：曰：不知：某日：彼以交誼之期己過：曾與阿時彼之親戚：亦來索款：曾與儲婦四姐：到牛車水戲園街尋覓阿玉：叫門：則阿玉已不知去向：此時：彼聘事件辯其夫：其夫若彼赴捕房報案：但彼仍不忍出此：尚以其能交還銀款：不料其親戚又預催索款甚急：彼乃商請其夫出銀付還云：繼光某與舖主劉某出堂爲被告之證人：謂兩人所供：大致謂阿玉確有見面：惟未嘗見借女童　餘同來云：各方證人供證畢：因疑點上之指模：與欠單上各人之指模：殊難分辨：只有阿玉在欠單上之手模爲最清晰：法官以此案內情曲折：若將案再行展期：以便詳細驗齊指模：然後下判詞云：（完）

## 殺人兇何處逃去

辛被拘到

福建人王進：丁卓：于本月四日在馬由宮得力毆死中國人一名：（姓名未詳）當時會被第二拾六號暗探瞥見：上前追捕：但彼逃脫：探差乃將死者車往醫院檢驗：查悉因係受胸部要害：故而殞命。一面復報局存案。通緝在逃之兩兇手：前日下午一時許：第二拾六號暗探：又遇兩兇手從馬老實街力經過。乃即上前追捕。二兇手看見即飛步而逃：時探差即鳴號呼仲相助：適有第五拾一號：一百號探差：聞號馳至：分頭追上：卒將　兇手拘獲：在其身上搜得鐵鎚三枝：長約九英寸：此物殺人適是致命：兇犯歸回警署：以備他人作證：此案于昨日上午在府署二堂提訊：開訊時：先由第十六號探差上堂呈供：將拘兇手經過情形：細述一遍畢：法官詢問二兇手口供：即着將案展延至本月拾七日再訊云：聞此案以現款三百元可能担保云：

## 十二支字據

搜出被拘

罰銀壹百

中央區副巡補官納特氏：於本月十日下午三時半：率差探多人：到海山街第四拾七號門牌樓內搜查：獲得拾二支紙據：因將在塲華婦甲乙兩名：拘控于案：翌日由府署四堂研訊畢：判罰甲被告銀壹百元：或三個月監禁：乙則罰款拾元：或一星期監禁云：

## 人死後四日何能簽字

## 一紙離奇怪異的文件

△死者之婦控翻譯人強迫

現人某甲：被控恐嚇強行壓迫之罪：前日下午在正堂提審：闕來必奄律師代表原告主控：原告乃一粵籍婦人：據云寓居由街三十二號：於五月廿二號下：其夫身故：彼方坐在其夫之屍旁啼哭：被告偕一西人及一混種人入屋：彼等三人或及若立一文件事：該西人與混種人隨即出門而去：被告仍停留屋中：要求彼簽立登英字之文件：彼拒絕之：被告乃轉向彼　十三歲女簽其代簽：彼之女兒已用英文照簽妥：被告即強握彼之手迫之打指模於該文件上：然後始出門而去：翌日被告復來：携有一唐字之文件：彼亦拒不簽字：被告又叫彼女兒代簽：彼女亦已照簽：彼向不知被告爲何許人：第二次見被告則在于華民政務司署云：原告之女兒用英語供稱：彼在於羅安勸尼育嬰堂肄業：其之供詞與其母相同：又謂彼曾問被告此文件爲何：據答謂乃『搢沙』云：法官聆畢：稱讚此女子之聰明伶俐：惟被告婦稱：此文件乃一買貨之合同：已由死者簽字：日期爲在九二九年六[illegible]死者死後四日[illegible]：法官云：此案其中必有疑竇事情：着令暫[illegible]

## 騙取啓發公司款之騙子

一　某公司之買貨人。曾虧款潛逃。被拘獲控案侍審。又被控行騙。一

福建人楊明泉：乃本坡Aylesbury & Nash公司之買貨人：因虧空該公司款項數千元：潛逃外埠：卒在檳城被逮：解返星洲：由該公司控之於案：官命將案押候：着被告具保壹萬元出外候訊：被告因不能覓保：故被留押於民事監獄：昨且由發花架臣氏由民事監獄將楊某帶至府署二堂：復控以相騙之罪：由律師馬勞氏代表原告到堂求控：謂楊某曾在小坡大馬路六百一十二號啓發公司：購有鑽戒石之金頸鍊及壁一副：價值一千九百九十元：楊某給與該公司某到期之支票二張：迨到期往銀行支取：該銀行不肯收票付銀：始知被楊某所騙云：法官威廉氏命將案押候。令被告再具保一千元云：

## 私烟

▲一起在今日提審

▲一起展訊至拾五

潮人朱玉泉：於昨日上午二時許攜帶未稅煙草壹袋：在老巴虱口第二貫倉附近：被第六十四號緝私警員：上前搜查：即拘返警署：控以私帶漏稅煙草之罪於案：於今日在府署二堂侍訊云：

貴報有福建人黃有：私帶私烟：被控於府署二堂：前日該官着展期昨日再訊：聞昨日又因提案過多：再改本月十五日提訊云：

## 偷貨一元　罰銀十元

△十元尚不出壓牢

福建人李慶時：於前日下午十時：在居勞府律門牌　五十五號日新公司貴貨製造廠：竊取黃糖：價值一元：得手後：方欲逃走：被事主察覺：即追上拘捕：并大聲呼警：適有六六七號警差聞耗馳至：將之拘獲：帶回捕房：昨日上午在府署二堂提訊：法官先傳警差上堂呈供：據云當時適在該地附近搜緝：即耗趕往：督見該四手持物件：飛步而奔：一人則在後追趕：乃到而將其拘獲：查悉事由：即借事主帶署入案云：法官遂判罰款銀十元：否則改入苦監一禮拜：但李卒以無銀繳罰：遂入苦監云：

又福建人王亞源：寓於小坡[illegible]間附近：於前日下午二時許：向一同籍人陳金順購賭十元紙幣一張：被事主察覺：即大聲呼捕　適有第九八二號警差聞耗馳至：將匪拘獲：搜出原銀：偕事主同署：控以詐騙[illegible]罪：昨日上午在府署二堂審訊：[illegible]且着[illegible]

## 案拾遺

潮籍人吳才林：：於本月十一日攜帶廣托車輪膠胎三條：值銀十元：經過橫街：被警長斬尼：：截著盤問：查其來歷不明：乃拘控於案：昨日拾二號法官審訊勒氏研訊畢：展期宣判云：

潮人李某：於本月拾一日在北京路經過：竊取一印人　汗衣：價值銀一元：當場被物主執獲：扭控於案：前日由府署四堂提訊時：被告否認有偷竊　事：官着將案展期再訊：

昨午地庭法庭　提審有一粵人楊四：被控有輔助管理某項私會之事：昨訊時：楊四否認有此事：與：法官克勒氏：着將案展期再訊：惟不准被告擔保在外候訊云：

## 中華女校演說會記錄（三）

△何露文摘錄

對於普及教育的意見。「白明處商業化的學校固然多不明教育原理的人都以爲學校簡直是商店可以賺錢，只知每月收學生的學費，來開消一切，外面掛了一個大學或中學的招牌，以爲是大名鼎鼎的學校，至於教員的良？，學生的好壞，學業成績如何，他們都茫然不知，這些腐敗的教育，不但有害於國民，且有害於國家，我們應當切實剷除，不要讓它遺害國家，擾亂社會！這種是熱心教育者所應注意的事情，

以上的是我對於普及教育問題上的淺見，我的學問是很有限的，所發表的不免有錯的地方，希望在座的諸位先生，加以公正的批評，我就非常感激了。

### 師範生應有的態度

週竹萌

今天是敝校學生自治會主辦的演說會的第一次，有機會上[illegible]兩個字來做目的，才上臺講的。因爲甚麼緣故呢？因爲曾經是沒有辯說的口才，而且沒有學問，是不值得演講的。不過要各位同學選舉出來講，而且我們在學生時代，也是最要勉勵；最要發揚；最要研究去做的事情，所以就把慚愧的意見講幾句，所要講的，就是師範生應有的態度，師範生是將來社會做事的一份子，也是小學生做模範的教師，富國強民，都是這個做根本，所以師範生是國家中堅人物，將來對于教授方面講，或者可以做模範，或者不可以的。這是在乎我們當師範生時，能不能自勉就是了。如果在學生時代不勉勵，那麼到了出社會做事的時候，雖使悔來也不及了。上面已講過師範生畢業了就要爲小學生的模範，所以對於態度上要特別的留意呢。所謂小學天眞爛漫，天性當然是很活潑，有把小孩入誠的把天性比方是布，染上甚麼色，就了甚麼色，又好像盂所盛的水，盂圓則必定是圓，盂方水必定是方。這一個很簡單而且很確實的證明，這是曾知我們要做小學生模範的重要態度。若是給人做模範的不好，那麼步後塵的人，不是要變了壞思想的壞國民嗎，由這樣看來，應當在行爲道德上，實行起來，但是對身體方面，也要注意，學問道德行爲都好，身體卻不好。天天呻吟在病榻裏，那末還可以去幹事情嗎？所以體育要更加注意一點，並且爲小學生引導，使兒童能發展身體，振作精神，使其有日俱進，將來變成強壯的良民，替國家謀幸福，替國家洗去種種的恥辱，發展獨立奮鬥的人格，在我們現在的社會裏，還要養成小學生有改良社會的能力，破除社會的惡習，讓從想想，此方我們想做一個堅固的屋子，若是牆基不堅固，上面的屋頂，難道不必由我們基本堅下來嗎，所以我們要想做富國強民底模範，必由我們基本要立得好好，纔可做人的模範，到那時中國四萬萬的同胞，都發光明底大道，我們中華民國便強盛振興繁榮的了。[illegible]

## 東南公司包工廣告

敝公司開設勞明達水街門牌三號承接各界起屋包工割芭掘草斬芭開路等事二十餘年遠近週知曾登各報茲再精選良工妙手數百人以待各界光顧不論本坡無論大小均可承接外埠只少以五百格爲限鄙寄接洽亦可特此啓事是實 現遷芽籠十五條巷門牌一百二十九號 司理人李東南啓 民國十八年七月三日

## 美滿姻緣

李泰榮先生令長郎任子君與林綺女士結婚誌

王鴻丹　蘇漢亮　林邦彥　蘇式甚　李維態　蘇陽孫　林朝錦　陳萬安　王吉士　陳永遠

## ○通濟隆爲各界旅行而服務

啓者本公司發售世界各處之船票及馬來聯邦暨仙羅鐵路之火車票暨信用票及旅行家支票亦有出售

旅行李及生命之保險凡有本公司購車票船票者概不索取佣費

THOS. COOK & SON LTD.
in Co-operation with Wagons-Lits Co.
37-39, Robinson Road,
Next to the Eastern Extension Telegraph Office.

星洲律敏申律廿七及廿九號通濟隆有限公司謹啓

## ○教授跳舞

鄙人曾在上海北京天津等處教授跳舞時生徒約二千餘人至今已皆成爲有名之跳舞家於中國英籍人現己到叻擬設館教授各界士女盍興乎來

住址新嘉坡斯閣律門牌九號
No. 9, Scotts Road, Singapore.
民國拾八年七月拾日

## 李順修祖傳經驗良藥

立止外貼內服心胃氣痛驗散壹罐五角
立驗便料下消丸浮沉服三辯壹罅二元
立止風火虫牙作痛極效藥散壹罐五角
十二製參老丹立壯陽痿不舉壹盒五元
立光退料除翳七十二症藥水壹罐五角
參茸補精丹壯陽種子靈驗丸壹罐四元
立安救吐瀉轉慢脾驚風藥散壹罐五角
救險立癒含色風寒下腹痛散壹罐二元
救急立活小兒急驚風射珠散壹罐壹元
立癒急老滿明喉七十二症散壹罐壹元
培補小兒雙料驚疳因胃救散壹罐壹元
二盒全愈疳積消佩齊靈驗散壹罐壹元
開脾丸立消五疳積黃腫服驗壹罐壹元
二罐全愈楊梅天疱潰爛敷丸壹罐二元
立癒月內風肚痛虛痛極驗散壹罐壹元
三服消積芒菓食積藥調驗散壹罐二元
改錄久痢服痛消痰積化氣丸壹罐壹元
立安月經不順虛弱赤白帶丸壹罐壹元
立止痾嘔肚痛絞腸痧拔丸散壹罅三角
七天脫內外痔漏管射痔散壹十五元
立止偏正頭風頭痛驗藥丸散壹罅三角
二天全消膨食飽水腫泡驗散壹罐壹元
十活跌打損傷成久傷驚效散壹罅三角
二瓣立止勞傷色喉吐痰血散壹罐四元
立癒新久風傷吊風吊風驗膏四角二角
立天全消人壯瘰癧熱牛珠散壹罐五元
二罐全癒黃黃疸黃疳痛丸壹罐二元

丹雙料痲瘋遍身紅斑鼻爛應驗全癒丸余秘製二十八種藥丸散消法眭標頭紙救人難算凡有購用無不擁擠而來恐儲借胞未得週知故此登報如有患此疾病者請所對來購用無不樂到回春矣

寓石叻大坡八間仔街剪髮店對面順修醫局門牌二十五號二男李根存韓士

代理處　石叻　吉寧街裕安堂　吉里文源裕棧　檳榔嶼宮口萬元和　麻坡　廣加披同成　登信

民國十八年六月廿壹日

## 愛漂亮者注意

敷面粉非僅可防護諸君之皮膚而其物質與香氣尤適合全身之美感尤足令諸君滿意也

巴黎蒲爵公司曾費幾許光陰始製成此種名貴之化粧品予愛美之女界以極大之貢獻　（紅玫瑰）及（紫羅蘭）之敷面粉質細溫柔功効極大能與皮膚互相調和而其芬香之氣味眞有令人爲之心醉也

Ashes of Roses
(BOURJOIS - PARIS)

敷面粉

A. BOURJOIS & Cie Ltd.
4 WATER LANE
LONDON, E.C.4

Agents: V. R. VICK & Co., Hong Kong Bank Chambers, Singapore.
Agents for Penang, Ipoh & Kuala Lumpur.
"Deli-Atjeh," 33, Beach Street, Penang.
The Trading Society.

PASTILLES VALDA

華達丸𤄞治咽喉肺管肺部各症最有功効
世界各大藥房均有出售請認明牌子爲記

SOLE AGENTS: The Successors of MOINE COMTE & Co., Ltd.
UNION BUILDING,
Singapore.
Tel. 4960.

## 留心注聽及試驗狄架手提留聲機之方法也

# DECCA

以音調決定其優劣請聽在狄架手提留聲機上面之唱片而此種便利而巧小之機器有強而有力之聲音與和諧之音調其發切狄架留聲機有特別柔潤之聲調者乃由此機有他種留聲機所無之技巧機件縱使他種留聲機有如何美麗之機箱與如何昂貴之價格亦終不及狄架也

狄架手提留聲機種類甚多價格不等

請將留述此機技巧之書函及最近商號之地址通知

韓興目拉沙蘆父子有限公司
新加坡　檳城　怡保　吉隆坡

HUTTENBACH, LAZARUS & SONS, LTD.,
SINGAPORE, PENANG, IPOH & KUALA LUMPUR.

上刊商標乃備爲諸君購買油（棧）繩時知所選擇虎標繩係以最幼之椰樹絲製成堅固耐用雖重量之物亦不致裂斷講時常用此虎標之繩蓋其色澤優美又復紡織嚴密也凡一切普通事件或船務用之最宜

下列各號均有出售

美芝律　福安號　振泰昌　和成號
老爺宮口　萬隆號

唯一代理人義利洋行啓

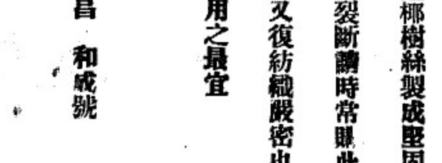

（三）

# 廣東

## ▲粵軍入閩追擊徐軍

### 蔡廷楷任追擊隊指揮……統兵七團向永定上杭進發……電贛省派兵堵截

由潮汕退入閩邊上杭永定之徐景唐部；因無所歸宿；最近由徐景唐與□□□之代表磋商歸編辦法：先□□□原爲由□出發□□□□□□所改編：現駐□西一帶：近日各方盛傳□部由□西投閩武□：轉□長路直入長沙：取道贛邊常德回□：徐部新敗：失所倚歸：遂歸依□部以謀生存，□□□局得此報告：以徐部勾結桂系：反抗中央：特電是中央制止：省當局爲徹底消滅該軍殘餘免除後患起見：昨廿七日：總指揮部特召集會議討論進勦計劃：時値第三師長〇光趙由汕回省：對於徐部潰退情形：及內部實力知之甚詳：特請蒞氏列席報告一切：各委入均主張派兵入閩徹底窮追：務將該殘部消散：隨即議定追擊計劃：派第二獨立旅長蔡廷楷爲追擊隊指揮：配足七團兵力入閩追擊：第二獨立旅所部派出沈光漢鄧志才劉占雄三團：第二師第七旅□維魏部派出區壽年瑤兆環兩團：第八旅戴戟部派出張勵一團：合共六團：另每旅抽調數連圍兵一營：共編足七團之數：各團部隊限廿八日完全集中大埔：廿九日出發峯市：分兩路前進：蔡廷楷任一路：陳維遠任一路：由峯市分向永定上杭方面追擊：聞徐部目前祗求保全實力：蔡陳兩縱若追擊入閩：擬棄上永定：再走長汀：成料入贛邊：當無若何抵抗：粵當局亦防及該部退竄贛邊：昨經電南昌朱培德及王均：請加派大軍前往瑞金方面堵截：勿令竄入贛境：免爲粵贛邊患云：

徐景唐部退抵閩邊上杭後：東路軍決定對潮：分兩路追擊：各情已誌前報：昨據由七旅壇軍謝某君稱：閩部退至上杭後：所部尚有三千餘人：曾派員赴鄂請求發餉收編：嗚氏以未奉到中央命令不敢收容：該部進退無路：故不得不誤孤注一擲：現在上杭一帶：佈置防禦工事：異常嚴密：決計固守上杭：至〇爲第二縱隊長陳維遠：廿七日已率區壽年丘兆琛兩團：毛維壽一團：由大埔出發：是日抵峯市：廿八日抵南蛇渡：取道中都鄉稔鮮水：進擊上杭：第一縱隊長蔡廷楷：率沈光漢劉占雄鄧志才三團：亦于廿七日出發：是日抵峯市：擬由發唐壓黨直向上杭進發：並定于今日(廿九)下總攻擊令：進攻上杭：想三數日間：上杭當有大激戰：

東江徐景唐部：自前月藥粵入閩：估駐汀州上杭武平後：外傳該軍尚存官兵八九千人：因山窮水盡：故派人商妥條件：歸編張發奎節制：惟昨聞某軍軍機關接得前方探報：司徒非譚啟秀等：因閩○三師長〇光趙：日前回省：向方軍軍：暫安第七旅長第二獨立旅擔任：探悉蔡廷楷好勇而乏謀略：必竭其全力入閩追擊：因此之故：譚啟秀司徒非等：遂於廿五晚：星夜統率洪世揚國鳴歐陽鑲舜民等各團：約共六千餘人向粵邊移動：反攻蕉嶺，欲由興寧轉趨梅縣：一可以免蔡隊之追擊：二可以乘虛竄入潮梅：斷省軍入閩隊伍之歸路：計誠毒也：蔡隊陳剛旅五團：劉正集中大埔：未開入閩：因聞徐部已到蕉嶺：蔡旅沈劉兩團：即由大埔開往新舖堵截：歐知計不得逞：已於廿七日退竄興甯：頃據七旅來電報告：陳維遠已親率十三團區壽年：拾四團丘兆琛：兩團：於廿八日午後：到達梅縣：而蔡旅沈光漢劉占雄鄧志才等三團：已由新舖到達長田：兩軍相距僅兩日路程：倘徐部不走：則三數日內：與蕾南嶺一帶：必有一場劇戰：現當局深恐蔡廷楷有失：再着東江派兵陷入重圍之覆轍：故特急令〇光趙：赴日趕回梅梅：指揮一切：務將徐軍殲滅云：

○代郵

## ▲繆培南抵之省任務

### ▲革命軍編李雲殘部

### ▲余與當局受撫意見

卸任第四師師長繆培南：由港抵粵：業見本報專電：繆氏抵粵後：與粵閩軍政當軸：磋商妥政：查繆此次突然入粵：係奉張發奎令派：全權收編李雲存閩殘部：並與陳濟棠陳銘樞磋商意見：請粵軍暫行停止追擊：（李雲部隊現在永定暫駐：未向別方移動）：現陳濟棠意：以李雲殘部既服從中央：由繆培南負責準備收編：粵省本絕無成見：極願電致蔡廷楷陳維遠兩旅長：着暫勿急切進逼：速日陳濟棠與繆培南磋商李雲將來駐地：聞決收編後：由繆領導由閩入贛：轉移赴湘鄂：與第四師會合：再聽候中央命令：然後始定駐地：現繆以大體商妥：特定日間赴閩：率持一切：將來李雲部隊：另編一師：師長由繆担任云：

又一訊云：昨二十八號晚五時：省政府主席陳銘樞：第八路總指揮陳濟棠：假座東山本上游廳宴：設酒歡讌桂主席伍作柏：前第四軍長繆培南：是日下午五時半：赴讌之伍作柏：繆培南：陳策：李揚敬：何榮：黃騷：歐陽駒：鄧殿邦等十餘人：先後蒞止：兩陳延入：款笑甚歡．時鐘尚未敲：各要人抽暇遊樂：陳濟棠：李揚敬：何榮等：泛舟爲樂：容與中流：陳策黃騷等：相將入水游泳：其樂無極：至七時許始入席：席欲中：俗言游樂：少談政治軍旅之事：祇愈作柏署辦收復桂省情形：及着手辦理善後等等：作簡單談片而已：八時許：酒闌席散：與諸者紛紛命駕而歸．僅餘陳銘樞陳濟棠伍作柏仍在會內棚上乘涼：並作竹談：大率內關於整理兩廣軍民財等政者：直至深夜十一時許：始與盡而歸云：

## ▲中央紙忽漲忽跌原因

港訊：中央紙幣：向爲一般人士所信用：惟自粵桂戰事爆發後：其價格之低縮無定：忽而高至六八二：忽而跌至三八零：最近忽又有關紙荒之勢：價格突然高漲：訪員爲求其忽跌原因起見：特分訪銀業中人：詢以一切：據自某銀行買入中紙數百萬：一時市上大鬧紙荒：期貨與現貨：相隔最甚者：每萬相差百元：日來漸復原狀：每萬相差十餘元耳：又云：中紙在港本不多：一時買入數百萬：不能不有此現象：然因有大利可圖：則各銀號紛紛向西關買貨來港：故市面現貨復盛：且聞宋子文在粵：與當局商定劃分關稅與地方稅之後：其關稅一部份：須悉用資票繳[illegible]州船運漲銀西上甚多者：即此故也：訪員問其推測究竟：能否兌現：彼云：一面資出中紙：一面運去毫子：此事有何辦法：恐不偶淡友以爲不可：即好友亦以爲不可也云云：惟據別一消息：則謂某大銀行家服官以來：銀業中人多信其爲公爲私：供應使中央紙早日兌現：惟近日宋氏南下後：孫同金融會議：供無具體辦法：一時好友爲之氣短：故日來市轉疲弊：買賣甚少：初傳七月一號可兌現者：今已漸近：聞諸中行職員稱：現紙對劃改組：兌現之事：去實現之期甚遠：又查廿七午：省客來電：買貨三十餘萬：一時價漲至六七二：惟所買出者：又皆著名好友；故論者云：必係大錯猶家存者造成空氣：以人信之來港買貨：而自己乘機出市：遂得兌現無期：固市道必淡：故當日難覓買入者：[illegible]

## 星洲改良市政局通告

八一九二七年改良市政條例

△隴馬埔之改良圖

爲通告與本圖有關之各地主知悉本局茲按照小七十三則已擬就一改良圖爲甘公瓜亞市區間隴新路徑巷及擴大道路其面積之範圍概爲開于下

該圖之詳細可於辦公時間內至衛安得烈路工部局大樓本司理人之辦事處檢閱如有意見儘可與本司理人面商

△該圖之範圍

其範圍之界限即隴馬埔路武花鳳律栢槽干那鎗吾律及烏鳳律是也　【待八】

星洲改良市政局司理哥魯啓

民國十八年七月三日


# 葉奇可止咳丹

## 中醫藥進步之證

蓋醫藥一門全憑實驗　如徒有其名　而無眞實功効　雖係家人之親亦難望其樂用　而况於外人乎　抑使該藥靈驗非常　則遠如外埠亦不惜郵費函購　此蓋効驗遠傳　人能堅信服　有如本號之止咳丹是也　此丹能令肺部氣壯　將化而爲水　無論寒咳熱咳　久咳新咳乾咳痰咳　俱極靈驗　雖孕婦嬰孩亦皆合用　猶可於咳嗽及婦科各症　問津頗多　故醫藥兩途日有進步　證以本號營業多年　久已藥驗名馳便知其讚譽與樂用者之衆也　每□五角每打五元

△治皮膚病的神劑　一名皮膚水　一名百藥油

治皮膚病之法本有燥性濕性之不同故有淨堵法或殺滅之藥以止痒者如本々之皮膚水是也有等則要[illegible]油是也[illegible]

△皮膚水限鐘數見功

此皮膚水治血熱濕毒[illegible]各病限登分鐘止痒[illegible]

不汚衣價五角二角半

△百藥油治爛肉乾水止痒

[illegible]

△微瀉藥調胃丹

此藥服後不肚痛不悬水[illegible]

黃金油　此油可搽可食[illegible]　價二角三角半

頭痛散　[illegible]　每包七占每打七角

代理處　小坡德滋棲　春生和　萬和堂　竹腳萬山堂　加東萬山　吉隆坡　[illegible]

葉奇可專醫咳嗽婦科癆瘵吐血等症

正紅花油白樹油

此兩種油最多欺假其以假藥混充多小則視沽價高低爲定但本號貨眞價實保無以假藥誤人

號在海山街四十六號葉奇謹啟

實得力爪哇貿易公司
檳城　星洲

Sole Agents for Malaya
N. V. STRAITS JAVA TRADING CO.,
Singapore　Penang



○何謂頭痛之價値？

頭痛能於一點鐘中與君爲難使能於一日中奪去一切能力更能於每日予君許多其他之恐怖是則諸君必欲除之而後快惟不必需用他物但購一樽李德立氏東方止痛膏LITTLES ORIENTAL BALM卽立刻可以去痛其効力如此諸君當不耐其價値也此藥乃世界上名之妙劑

風行世界四十三年

各藥房均可購得

利巴林氏醬汁能增加素菜之美味【一】

LEA & PERRINS' SAUCE



# 久咳成癆

多咳傷肺日久成癆查治癆必要之藥迄今各國尚無發明目下只有專門治咳大醫生唐拾義久咳丸直接有革咳溶痰之效間接有防癆保肺之功正本清源舍此莫屬防微杜漸特此忠告有咳諸君速服速服 每瓶一元

世界各埠均有經理　上海 廣州 香港 父子大藥廠 發行

哮喘丸 一樽一瓶 此丸乃專治咳大醫生唐拾義所發明專治哮喘氣急服辯倚伏哮喘汗出如洗白痰如膠喉中有聲等以背腔與食飲服一服此丸立刻喘止痰消且能除根誠治哮喘聖藥也 每瓶一元

（附告）咳丸喘丸每瓶包內均有贈與券一張形如鈔幣寄回廣州或香港或上海總發行所即有美人畫報贈并可贈與各經理有經理賣者包內無券即為偽藥請勿受其

總經理 新加坡兩洋各大藥大馬路房均有出售 會豐商店

△有福之孩童

孩子何等係有福之嬰兒所得之食料（葛勒素）牛乳所因與嬰孩之食料相同也
此粉能使嬰兒快樂強健及益壽乃世界上嬰兒之優良食料
一切醫士莫不贊許之因彼已知此粉之飲食也
唯一代理人英暹有限公司啓（四）

Sole Agents:
ANGLO-SIAM CORPORATION Ltd.,
Singapore, Ipoh & Penang.

Glaxo

# 亞陶反西林氏風濕腰痛藥片

此藥片尚治風濕，日久深入腰痛筋絡骨節酸軟疼痛手足痲痺頭痛腰痛走遊無定並一切風濕痰火諸症服此藥片立即止痛每日服三次每次服一二片用清水或茶送下飯後服此藥片每筒每廿片每片七厘半服此藥片至數筒永無後弊諸君光顧請認德國亞陶反西林氏招牌爲記庶不

SURINA THEATRE
# 蘇連那

七月十號至十六號
▲四場七點半
漁子軍戰記（三二四等卷）
最近時事
▲二場九點
心中之皇
潘浦大王夏尚武主演
從手至嘴
警察追蹤
禮拜六禮拜均映日戲
本院主人啟



GAIETY PICTURE PALACE
# 牙池

七月十二號至十八號
▲頭場七點半
戰艦相會記 十本
英德在（入德蘭）戰爭之寫真
▲二場九點半
時事新聞
笑劇
孤獨女郎 七本
本院主人啟



○店屋出賃

Cavan Road 門牌二號三號四號五號及十號
Cornet Garden 門牌十九・廿一・廿二・三十七・三十八・四十四・四十五・四十六・四十七・四十八・五十・五十二・五十三・四十四・五十五・五十六及五十七號并有築地出賃
合洛律門牌一九三・一九三一二・一九九・二零七・二一三・四六六・四六八及四七號
加爾吉打律門牌十號
欲租者請向巴實班讓門牌三十二一號章英梅或電話三三零九號接洽此佈
民國十八年六月十五日【十】

# 福建

## ●閩南接防問題與剿共近勢

△張師林旅為防地發生誤會

△閩省會師剿共聲勢浩大

中央電訊社十八日福州通信：駐防閩南暫編第一師張貞部：本轄有漳州泉州二屬：當張部奉命出師援粵之時：駐防漳屬部隊：奉令出發：另以駐防泉屬之第二旅楊逢年部隊趕往漳屬：鞏固後方：省政府恐泉屬防務空虛：曾令陸戰隊第二獨立旅林壽國部由興化移防泉屬：林旅奉令正在準備開拔：張師復派黃克忠團留守泉州：並委師部參議許卓然為泉永勦匪主任：主持地方事務：林旅遂不果行：及近日共匪竄擾汀州龍岩：漳州戒嚴：防務緊急：楊逢年旅長遂令黃克忠團調駐漳屬協防：一面電請林旅迅速往泉接防：林旅接電：當派副長林秉周來省接洽移防手續：經省府議決給予六千元：為移防費：並將該旅原駐福清永泰部隊移駐莆田仙遊：將原駐莆仙部隊移駐泉屬之晉江南安惠安三縣：所遺福永防地：則由陸戰隊第一獨立旅林忠部派一營前往填防：甫行接洽完妥：林秉周正領款回莆：詎楊逢年旅長因漳屬形勢緊急不及待：林旅部隊到達：即將黃克忠團調離泉州：地方突形空虛：人民大起恐慌：而惠安土匪莊連杜建兩部：竟乘勢冒穿陸戰隊軍服：攻入縣城：大肆搶劫：泉州亦岌岌可危：林壽國聞耗：急率一團由莆田分乘汽車多輛：經仙遊馳抵泉州鎮攝惠安：土匪聞防軍已至：自動退却：不意林旅部隊甫抵泉城：而張貞師長因為共匪牽制：亦由粵班師勦共：復派有省防軍第一獨立旅長陳國輝：（此次亦與張師長由粵援閩）及該部補充營營長李昭官往泉填防：由漳州出發：行至同安縣：始知林旅部隊已入泉城：遂折往惠安：現雙方各電省府及張師乃請示辦法：省府接電後當即復林壽國一電：飭陳旅長率令勦辦朱毛：自應開往福州：泉縣不屬其管轄：至李昭官抵泉：俟電張師查覆再行核辦：一面復於十五日在省府召集黨政聯席會決解閩南各部軍隊接防與治安問題：聞已議有具體辦法：但內容尚未發表據記者訪之軍界中人：則謂雙方均出於誤會：先則林旅不知漳屬如此緊急：故接電後：即向開拔致與張師誤會　旅不肯接防：後則張師不知林旅已行到達：派隊往駐：致林旅誤會張師欲收回防地緣疏通不難原解云云：至西勦共情形：張貞班師後：即電達省府具實勦辦請示會勦日期：同時省府六條：飭省王約師長來電：始率令全部開入勦共現已開拔：歸分飭各縣：代備糧餉：若更加陳國輝盧新銘二旅：則閩贛閩勦共軍隊：共有三師以上：聲勢亦可謂浩大：現省府已將會勦計畫：及部隊分配情形：電告閩府請示矣：

## ●改良獄犯辦法

閩侯地方第一看守所：最近因羈押煙犯衆多：侮號人數為之充斥：雖經建築仍不敷用：際茲暑時疫流行：於衛生上極有妨礙：十三日上午高等法院院長王鳳雄：偕同地方法院院長何晶：特赴該所內勘視一切：聞王院長擬將該所內羈押人分出一半：暫押於監獄內：俾人數減少：庶免時疫之患：日內即可實行云：

## ●惠安同鄉組織救鄉會

△電請國府選令當地駐軍勿收編土匪

△并派代表往南洋募款賑濟被難災民

此次惠安被匪連陷：匪首汪漢民：杜建：蘇馬來：李法：鄭成宗：高為國等匪焚殺：演成空前未有之大慘禍：連日攻陷莊內：鄉嶺：赤湖（土勞）：五亭：五林：下雖坑：胡邊等鄉：房屋焚燬無遺：鄉民慘生：被殺者數十：流離失所：慘難救濟：致紛紛奔走他鄉：無不叫苦連天情形極為慘慘：現旅廈各界惠人：對此慘禍：義憤填胸：已決計組織救鄉會：[illegible]一面電請國府：速令當地[illegible]合埠：向惠安各界募捐：俾得慘案貧民：並籌捐賑濟難民云：

## ●民團與自治籌備處

漳屬已有數處成立

漳屬各處：當討逆軍二旅隊出發時：曾經楊逢年令：分設民團或聯團分區辦事處：藉為共維地方治安之資助：因而成立者已經成立：籌備會亦在籌備：除成立多處外：近日石碼及龍溪四鄉等處：亦已師團成立調進行：探錄其後：石碼民團：以負維持治安等節已見前報：茲聞該團擬請縣府：已由師部印備槍枝子彈：現今積極籌設：行將成立籌特是劍羅司令部：並呼給印記等備：縣府經已轉呈司令部：並頒發關記倡營遵守矣：曰鄉成立聯團分處：龍溪城區籌備辦事處：自奉令成立後：各區辦事處：聞已積極進行：積極組織成立：劍閩滿南區分處之楊富生等：業於兩日試驗：天寶區分處柯魚臣等：已於十日試驗：赤嶺區分處聯攝驗等：該內區分處蔡邦傑等：均已先行成立試驗：並呈報備案矣：

趨安成立自治籌備處：奉安縣府：自奉令設立各區自治籌備處後：即將高東分保開會討論：設分會[illegible]

區：委蔣基輝為主任：并李錫穆迎富莿第一區：委黃日昇為主任：挑選陳兼漢西為第四區：委陳清高為主任：經己分別積極籌備進行：并將辦理經過：擬請當局示遵矣：

## ●漳屬財政維持委員會已成立

△委定鄭常駒等四人為委員

△內部組織共設總務等三科

特編一師：以兩情緊急：擬由地方各界：組織漳屬財政維持會一節：曾誌本報：查該會委員人選問題：己由張幹之柴任軍需隊處長鄭家駒：漳泉金庫長張香國：前財政廳科長鄭滄九：縣商會主席委員蔡竹屏等四人為委員：業於十八日在步武街捷江會館漳泉分金庫內成立矣：查其內部組織：係設總務：徵收：支用三科：張香國兼總務科長：蔡竹屏兼徵收科長：鄭滄九兼支用科長：科員以下人員：尚在物色中：大約日內均可發表：又聞該會既負維持漳屬財政之責：擬請指揮部：轉呈省垣當局：取銷前之各類捐會稅：恢復厘金：抵補稅捐：至於漳屬厘局：有石碼：西溪：江東橋：北溪：華封：琯溪六處：現在一班捐戶已聞風集資預備包辦云：

## ●魏子良返省

▲對交際員職

▲有不幹之說

新任廈門交際員魏子良：奉命來廈：曾一度到署商接收手續：但因故未能即時辦理：魏于是熱延並嘯者旬餘：昨有某君至中英酒店訪魏：詢云：魏已於日前返省據知魏者云：魏因接收既非一時所可辦到：而交署九月底又將裁撤：五日京兆：殊覺無趣：故決意不幹云：

## ●共匪朱毛又有攻陷龍巖說

漳廈電話己數日不通

第一師尚未遣達巖城

據傳客所傳龍巖消息：聞共匪朱毛於三州日之間，竄擾閩西一帶：勢甚猖獗：前已將陷龍巖：然不久即行西退：復往侵寧：防不勝防：自共匪二次退往連城：曾幾何時：而又三陷龍巖：此為十二日之事也：聞朱毛此次比戲擾害地方：較前次為尤甚：勒款殺掠：予取予求：機關社團：悉數為其佔領：國民黨員均皆化裝遁逃云云：以上為漳客傳出者：但此間尚難得自正確消息：惟從各方面事實證之似非謠言：一：龍巖電報已四五日不通：漳福軍用電話閩亦阻隔多日：二：岩民避漳暫住者甚多：三：前次避難來廈者於前一星期回巖：甫抵龍巖山城閩：即復退漳：不敢回鄉：四：第一師隊伍現尚未遣達龍巖城：五：陳國輝及其重要人員因五日前己抵同安：一旦另修：其所部退往永福：龍巖已無兵一卒：被擾民衆先苦於匪軍之蹂躪：近悉於共匪侵擾：愈陷于萬劫不復之地矣：


Always demand Genuine Gillette

△正庄「宜力」刀

凡配用此正庄「宜力」刀葉以為剃鬚者須先擦皂沫三分鐘於面上剃鬚後當有涼爽輕易用之感覺也設若於緊急之時可換用新刀葉其迅速尤足使諸君驗異非特不覺痛苦且無刺痛與扯拖之弊是故凡用此刀薙剃面偉涼爽無匹價值康宜款式甚多可向各上等店舖購買

Genuine Gillette SAFETY RAZOR.

1947



# 承頂聲明

啟者：坡城巢街門牌卅號廣興利雜貨生意原係施亞始與國富經營茲因施亞始與國富志圖別業願將廣興利生意所有雜貨招到李顯李金永問而廣興利從前有與街商號來往賬款以及担保銀項等等限自登報之日起一星期內前來與施亞始黃國富理會清楚逾期自誤與承頂人李顯無涉特此聲明以免後論

頂承人　施亞始　李國富　全啟

承頂人　李顯　李金

民國拾八年八月拾一日

［甲］



恭頌

# 高逸民相命大家

於今可見

天生傲骨　言不輕出

看人慧眼　批人絕筆

斷吾平生　句句是實

先生識時　崇拜高逸

見好工夫　若不傳講　如懷其寶　而迷其邦

先生館設大坡二馬路廣合源街口泰春環球鋪樓上

本坡　顏潤田　王玉波　李金樹　陳金塔　張金發　同啓

民國十八年七月三日



# ○新嘉坡同濟醫院招考醫生通告

本院醫生三年任滿依照院章應行招考茲定於本年七月廿日起廿一日在本院舉行考試首日考脈案次日考試論文凡諸醫生有心濟世願來本院投考者須由登報日起至考試前五日止齎履本院領名以便預備文卷試日務須於早九句鐘到齊以憑點名給卷點畢即鳴者鑼一日之長交卷不得逾過五句鐘并不得夾帶書籍紙張惟須謄文具並本人自帶所有投考不完卷不錄不完場不錄考畢即將試卷寄返香港著名醫會評閱選取其才救濟貧病本院有厚望焉特此通告　附錄

一、本院考錄醫生分閩粵兩省各錄選正取七名備取七名粵省錄正取七名備取七名揭曉後取正取人數再行覆試選取院醫兩名其餘拾二名充為醫士內遇聘人院醫辭職有正取不願意驗則照備取榜名高下次第延用其餘詳細章程悉照定章辦理

二、此番考試取公開性質凡有中醫學識不與考試者皆歡迎臨場觀看請於試期五日通知本院以備赴迎此為救病起見幸勿遲延是荷

民國十八年七月一日

新嘉坡同濟醫院啓



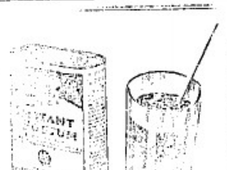

且有振奮精神之能力較之他種滋潤品實有過之

上頓參精茶

INSTANT POSTUM

法國學地千路白濁丸

担保三點鐘立見奇効

此藥丸創於一千八百十四年爲世界上最靈効之白濁藥專治五淋白濁尿管痛限三點鐘內立見奇効有斯疾者急宜購服

南洋總代理 叻 怡保 島 會豐商店



# 南洋

## 本嶼醫官之交替

▲孝迫氏繼之

▲高文氏他往

—檳城—

【檳訊】本嶼政府醫官高文氏現休假他往：太平孝金氏留生濟繼其缺云：

## 教聯會舉行電影辯論會

▲在馬克司威路之英華學校

本嶼教員聯合會於本星期四晚七點十五分在馬克司威路英華學校禮堂舉行辯論會：題目爲電影有良好之影響，正面辯論員爲默提茲氏與伍吉明，反面爲得氏與張錫義云：

—怡保—

## 錫礦總會宴會盛況

▲歡迎大臣爲嘉賓

▲華人出席居半數

馬來聯邦四州府礦務總會：於上月六日星期六晚：假座怡保新開之格蘭酒店(ARANDHOTEL)歡宴欽差大臣克利福爵士：該店裝飾高麗：甚爲華美：是夕共分三長檯：居上首位者爲大臣：霹靂州蘇丹王：及參政司：礦務公會會長列治氏：按察司及欽麗馬來王子數人：華人方面赴會者有謝昌霖：梁新南：劉乙清：黃錳堂：曾亞明：李瑞梁：林文虎：吳安泰：傅金鉴：翼世容：吳間：高煜其：楊淳南：梁天：周文灼：李乾時：周國泰：林成獻：陳文才：胡振東等君：濟濟一堂：并有霹靂州音樂班奏樂助興：席中有會長列治君致詞：引觴致敬：克爵作長篇之演說辭：此舉并及：霹長梁君新南：用馬來語作答詞：蘇丹王亦答謝如儀：夜深始興盡而散：

—吉隆—

## 芙蓉總巡捕官通牒來隆購緝搶匪

由星洲故遽出境後

潛返芙蓉又犯搶案……

【吉訊】芙蓉九州府總巡捕官：昨通牒本坡警探當局：及附來緝匪賞格一紙：內開：案據芙蓉港口波得申埠警局報案紙稱：案查有緝匪永春人阿興：又名陳世金：又名洪清金：年約三十歲左右：向作割樹工人：案於本年六月八號晚在波得申犯搶掠案：查該犯嚴短刀案：經法庭判定監禁六閱月：迨獄期告滿：即於一九二四年四月一日故遽出境：詎該犯近復潛返英國：又犯搶案：似此梟法：現合星諸賞勤拿歸案懲辦等情前來：○據前因：合函通佈，三次賞格：懸賞壹百元通緝各埠警探各局：協同一體訪緝：務獲歸○懲究：其各值警注意偵緝：此賞格限由六月廿八號起：以三個月內爲有效期間：一年乾

安然從略】一九二九年六月廿八號公佈：

## 土生荷人會反對稅則

▲不贊成一例納稅

▲聽爲有益於土人

—泗水—

東爪哇省稅則公布後：各荷僑對於各色人一例徵收：月薪一百元以下者豁免一則：大起指摘：謂此例一行：則多數土人：可以免去納稅義務：月薪自居之土人：生活可以若如：若在荷人：則二百五十盾尚嫌不足：故在最近召集之荷人土生荷會議中：街爾末士工程師提議反對：極力攻擊省府措施之失當：當即議決通告各處分部：請其一致主張：以達到取消該則之目的：

—菲島—

## 郵總領事交涉被毆華僑案已解決

菲島通訊云：本年二三月間：米沙米示者：棉令名社：華僑屢次無故被土人毆擊：當經該社華僑聯名：函請：總領事：嚴從交涉：總領事隨即據情致函該省省長：並要日昨總領事始接該省省長：及該社長報告：對於中毆人士之成情：極爲穩謹：關於華僑被毆事：該社社長指明肇事者乃係等敵治上之敵派：故意設法挑亂該處地方之安寧：使行政者辦事棘手：難於應付：現除已將中國總領事所請交辦之各案：從交高級法庭辦理外：凡對於維持租於中非人民感情 事：仍當隨時注意：不使兩國人民：稍有惡感云：

—暹羅—

## 陸軍部長赴華欣休養

暹陸軍部長榮昭母羅縣親王：前月初視察閱各省觀察軍務．暨北柳地方：發政躬不豫：立即回京：經醫官診治後已愈：爰於去月三十日：赴南部華欣島休養云：

## 暹童子軍預備赴日

▲定本月十日出發

暹國童子軍：爲應日童子軍之請：將於本月間赴日：及教育部已委警士，怕宗博氏爲監督：各情已誌前報：茲悉赴日之童子軍共十八名：由今天起：皆集於哇德拉弗大學：訓練應有禮節：由打叻探尼氏爲教練官：閱所有童子軍：係選自京內外各學校：訓練之期共七天：至十日即由南路火車赴星洲：抵星後逗留三天：定於十六日趁暗龜沙嗎號輪赴日：閱時大約八月廿九日：可由日抵星洲云：

## 保險公司註冊實行期

八月一日

本略坡洋各保險公司：統計不下二十餘家：每當向各商店招收保險時：非日資本雄厚：則日財產豐富：迨火警發生：則糾紛難聞：甚當局有鑒及此：故保障商民財產：及杜絕各保險局虛兜股額 弊：因是無有保險條例之頒佈：并限令業此者：須具繳保證金十萬銖：向通當局註冊後：方准開當營業一則：各情已誌前報：茲則暹政府對於是項保證金：及註冊手續：將於本年陽曆八月一號起：實行徵收：指定將保證金寄貯某銀行：週息若干：依照銀行定例．惟由保險公司支取：惟十萬銖資本之保證：則不准動移云：

## 華僑漁戶樂助公益

▲捐助暹校——共五千銖▼

尖奔通訊：該地省立暹校：前設於佛寺中，近因校舍嚴若不堪，故當局遂提議建設新校：以壯觀瞻：但財政無着：難於進行：乃由前府長披耶披雲：向華人漁戶勸助：得捐款五千銖．遂將該款建築新校舍：校地由披耶披猜捐銀八十銖購備：閱今新校已落成：六月廿一日：新府長披耶㳿哩披隆：合各長官：商家：並各漁戶：在該新校舉行落成禮：非常熱鬧云：

## 公費生陸續出國留學

暹教育部：此次所選之公費生共四人：一名已赴英入師範學校肄業：乃務鑾部助則赴香港學習中文：現有巴室：與乃險：方籌備赴英留學：不日即可出發：查以上諸生：皆係中學第八年畢業者云：

## 南洋工商補習學校招生

本校定於七月中旬遷入新校舍特行招收各科插班生及外埠寄宿生各項分列如下

(一)入學程度

(甲)日學校部

【一】商業補習科　初中一年以上或有同等程度者

【二】普通補習科　初小畢業以上或有同等程度者

【三】初小各級　有相當程度者

(乙)夜學部　分國語國文英文三科　無入學試驗酌度本人志願及程度插班肄業

(二)報名　每日上午八時至十一時下午一時至四時七月十五日以前在丹戎巴葛英假街本校七月二十五日以後在新校舍

(三)入學試驗　八月三日上午八時至十二時招考日學部各級新生試驗項目分國英算

(四)開學　八月五日星期一

(五)校址　新校舍在本坡歐南律門牌十五號士名芋菜園 13, Ouram Road, Singapore

(六)附則　本校印有招生簡章附寄宿生規程函索即寄

民國十八年七月一日

## 承頂聲明

啓者小坡亞峇街門牌七十四號德成號車衣店生理原係楊文會自創今因志向別業願將店底傢私全盤一概頂與梁華先生承受自兩德成號有與街市來往賬項另借自登報日起限一禮拜干前來德成號理清過期自誤與承受人無干特此聲明以免後論此白

民國八年七月八號　承受人梁華啓

汝可將其他一切藥品掉開因患風濕骨痛頭冷發熱時行感冒等症除有拜耳十字標之阿司匹靈藥餅外斷無他藥品能比之更[illegible]

# 與面色有無雙之益

伯司胰皂不獨是酒紅的透明體、亦含有芳香料。于除垢之時亦能保養皮膚美艷其色。百餘年來世界之美麗婦女、莫不爭先用之。此實因其為全球馳名之「無二美顏品」所致也。

# Pears' Soap

與面色有無雙之益

TPSS 28-63CH

A. & F. Pears Limited, London, England. Established 1789.　Sole ... Singapore & Penang.

## 緊要啓事

啓者敝店前曾登各報聲明收盤在已結束就緒所有欠人各債均已償清自七月一號起 [illegible]

民國十八年七月二日 [illegible]

# 十分爽快

「一日之計在於晨」言近旨遠是故早膳不可不求滋養料克足之食品以振刷精神桂格麥片含有天然食物之要素美味可口洵為晨餐最適宜者

## 老人牌桂格麥片

# 慈母注意

呱呱墮地後肉嫩皮軟最易損傷請用

## 婆爾露

婆爾露藥膏隨時薄搽之則皮膏潤澤秀嫩雅愛且無熱痱之敝不可不試之

每盒一元每大盒[illegible]每筒[illegible]

各處藥房商店均有代售

# PUROL

Sole Distributors for British Malaya,
BORNEO SUMATRA TRADING CO.,
41, Robinson Road, Singapore.

英屬馬來半島暨[illegible]分發者
婆羅洲蘇門答臘貿易公司
星洲羅敏申路四十一號

## 退股聲明

茲予洪棟生於民國十七年八月十五日與卓天賜余飛林洪廷洪榮蔣林成盧鑑英等合資在本小坡雅結實得力門牌一百廿一號經營梧棲柴生理號曰協成興公司今因胼手靠見未合予深恐有傷朋友之好感予故願自動將敝之股本及得利完全拔出將敝所執之股份字一紙交回協成興公司收去所有從前該行號之盈虧及欠債與人拖借欵項各債悉與予無涉保概已取消者以後該號之經營如何概與敝無干特此聲明

民國拾八年七月拾二號　洪棟生啓

## 援助出獄犯人會啓事

啓者本會自一九二六年成立以來對於出獄犯人謀適宜之職業及予以經濟上之援助等均有良好之成績凡出獄犯人欲覓職業者除於星期六星期日之外請於星期二及星期四日下午三點至四時半到阿順街天福宮內與陳君燕元接洽可也特此通告希各注意

民國十八年七月五日

購買一輛
全鋼羽量腳踏車
THE ALL-STEEL BICYCLE

乃為避免誤事之最良方法也有心購備者請駕臨敝公司面議近之代理處以索閱「輻風脫」說明書一份荷蘭代理羅敏申有限公司謹啓

ROBINSON & CO., LTD.,
SINGAPORE & KUALA LUMPUR.

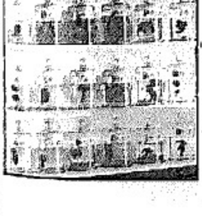

# 森林氏

## 專門脫痔

書有北平楊少屏女士專攻內外痔漏

不用針刀　不用綫扎
不用惟油　不用服藥
敷藥數日　連根脫出
限日全愈　永無復發

## (兼製)脫痔膏 每盒十五元

痔瘡拔毒散 每盒五元　痔瘡收口散 每盒五元

無論脫各種痔皆要共用以上三種藥各藥皆有說明用法外埠購藥款到即付密函穩不奉復

在叻近本坡脫出二十四種痔漏陳列本館供人參觀拍影如左俾眾週知

醫館石叻大坡海山街二十六號

# 痔

FOUR ACES
VIRGINIA CIGARETTES
FOUR ACES
CIGARETTES
W.D.&H.O.WILLS, BRISTOL
四點牌
香烟
This advertisement is issued by the British-American Tobacco Co., (Straits) Ltd.
(Incorporated in England)
R-11

請服食 "也士薄羅" 藥片以治一切的疾痛！

請勿購服其他的代替品，恐會損身故也。"也士薄羅"藥片，係純正的英人出品，不傷身心的靈藥呀。

百發百中

"也士薄羅"係細小白色藥片，用衛生帶包捲的，服後立刻見效，無論何時，任何氣候，服之咸宜，服後又不損[illegible]。

請速購服 "也士薄羅" 藥片。

專治
頭痛
熱病
牙痛
不眠症
腰痛
風濕症
脊骨筋風濕症
神經炎
腦筋痛
酒後不爽

"也士薄羅"藥片一經服下立刻見效，能於五分鐘至十分鐘內，除卻最劇烈的頭痛，能於一夜之間消除風濕症。

二十五塊裝 每盒六角

十塊裝 每盒[illegible]

馬來亞總代理 慕娘有限公司

The Borneo Company Limited

SINGAPORE, PENANG, K. LUMPUR, IPOH & T. ANSON.



# 諸君之貨物可於此處待之

成者在當地之經紀人關於運輸貨物有所缺乏否則無論僱用摩托卸或罷里貨運輸出能得有完全之妥善者厥惟配 Goodyear 氣質膠輪製造堅固而有足力以抵抗一切困難而減少平常氣質膠輪之裝配與能力以維持迅速其身兩以格外彈力編織故極有勇力 Supertwist 膠輪尤格外堅固其表面與完善乃 Goodyear 近日之氣質膠輪所特有之性質輪面稱囘 All Weather Tread 絕無過失其所以名著甚過者以其任在何之行駛均有與力與安全也雖在將來時無慢少摩托運輸者請配用 Goodyear 氣質膠輪也

GOODYEAR

3-28-29



# 清導丸

打倒病菌

## 打倒腐化份子

社會上有了腐化份子凡百建設都難進步身體內有了腐化份子凡百疾病都易發生因吾人每日食物之廢料必須於明日排除淨盡否則屯積腸內漸成腐化於是頭暈口苦力乏神疲口臭口苦面黃腹痛諸症蜂起矣清導丸藥性和平功力偉大正是排除體內廢料而保持康健之無上良方湖北漢口正街寥希賢君來書云（鄙患便閉症者後試清導丸竟能依時如厠不久神力痛復飲食日健則虜蒯之疑已成强壯之體矣）清導丸每一瓶大角每六瓶三元郵力在內遠東總發行韋廉士醫生藥局 吉隆坡大甲街

各局藥房均有出售

韋廉士紅色清導丸

PINKETTES



# 虎標萬金油，乃藥中之盾；無病不治，能抵禦一切病魔

## 虎標萬金油

內治：中風中痰　霍亂時疫　心氣肚痛　絞腸痧痛　頭暈發熱　時行痧症　四時感冒　嘔吐反胃　消滯除積　止嘔化痰　及雜症

外治：神經骨痛　筋拉扭傷　腰骨腳痛　頭痛牙痛　手足麻痺　蚊蟲狗咬　無名腫毒　跌打刀傷　皮膚破損　蚊蚋蟲毒　及牙痛　及耳痛

# 保精益腎丸

廉威醫生祕製保種益腎丸為著名醫病之良藥至於神經衰弱亦由醫病而發生與及種種危險之症而至人生何無樂趣患斯疾者日見增加是因經濟問題生活競爭而至勞心者日益之故耳但是症發生以後精力因之而減少神經或時而作痛生機或由此斷絕甚或於男女性生活亦失其愉快疲勞殊甚從此種種危機由然而生矣如早老，遺精，視力減退，腦力衰弱，精液減少，記憶全忙，腰酸，脚軟，惡夢，脫毛，性慾失歡，精神困倦，頭暈，眼花，多尿，失眠，顏面早衰等症請服此丸則可救於未來矣

每盒價銀 一元二角

每打價銀 一十二元

批發各埠藥店現已均有售代

## 石叻會豐商店批發



## 在安徽有兒科奇異之治療

出自嬰孩自己藥片

（小兒館[illegible]年才八月前日忽患左耳腫[illegible]身發熱徹日不過哭[illegible]不休服藥多種均未見效後憶及嬰孩自己藥片為兒科專藥乃試之[illegible]但熱[illegible]退消身體亦較前強健此真兒童聖藥也）作[illegible]者乃安徽歙縣[illegible]街[illegible]君[illegible]雲也

任君試用嬰孩自己藥片[illegible]得[illegible]之康健不[illegible]然乃為中事耳因此片[illegible]炎消[illegible]積專功至于其他各病如小兒腹痛便秘[illegible]瀉嘔吐[illegible]風[illegible]厥蛔蟲[illegible]牙各症亦屢[illegible]奏效矣定價每一瓶六角每大瓶二元[illegible]力在內[illegible]遠東總發行韋[illegible]士醫[illegible]藥局星架坡馬六甲街各藥房有代售



## 摧殘女界之惡魔

[illegible]殊[illegible]計因該症之[illegible]也故患者每不自知[illegible]骨作事力[illegible]升[illegible]氣短胃呆心跳[illegible]白面黃則巨[illegible]之[illegible]已下[illegible]藥己[illegible]旋[illegible]所幸者懸應醫凶科學[illegible]操轉利但勿[illegible]于[illegible]症初萌之際則今日[illegible]治血虧[illegible]己易如反掌矣長春高相閣夫人即其一例也

高君係吉林長春縣天寶金店[illegible]彼之來書云（賤內體質素弱又以育兒[illegible]勞[illegible]度遂患血虧初則月信不調[illegible]股瘦面白繼則[illegible]喘[illegible]急夜不安眠味[illegible]多[illegible]醫者僉謂虛弱已極恐難醫治幸有友人勸服韋廉士紅色補丸乃姑試之以[illegible]後一不料服未幾旬[illegible]納激增[illegible]神[illegible]進續服未久平[illegible]夜眠安適步履輕鬆今[illegible]面頰紅潤胃口尤佳[illegible]後若兩人矣

高相閣君之夫人

韋廉士紅色補丸乃天下馳名補血健腦之聖藥一入人身便[illegible]服一丸有一丸製血之功服一瓶有一瓶生血之效[illegible]在[illegible]四十年中婦人男子[illegible]此丸治愈血虧而恢復其康健[illegible]無[illegible]千萬[illegible]其他各症如胃弱 腰衰 痛瘋 [illegible]虛 百損未老先衰均能治之[illegible]

定價每一瓶一元五角每六瓶八元郵費在內

遠東[illegible]發行[illegible]廉士醫生藥局星架坡馬六甲行凡經售西藥者均[illegible]出售

[illegible]奉送衛生小書 名曰（中國今日之所需者）如欲索閱請寄一明片[illegible]以上[illegible]址[illegible]班郵寄

# 祖國

## ◎馮玉祥致閻真電

在華陰時所發

太原函：馮抵潼前：真日致閻申辰兩電：內容極爲重要：閻覆電及閻異中電：具見各報：茲將閻真辰電原文錄下：

閻總司令伯川仁仲勛鑒：密蒸辰電悉：我弟維護革命團體：關愛友朋苦心：每一念及：輒感交併：兄之歸田：早具決心：出洋同去：更爲感念：前電所請：不過盼爲趕行先決問題：並非條件的：介石以人格擔保：請我弟又負完全責任：兄豈有不相信者：但數十萬軍隊：若不妥爲所以解決之者：萬一軍心搖動：恐非國家之福：亦兄故爲危言：以誅聽聞：倘兄必不顧而去：設有意外：則咎責仍歸于一身：兄將何辭以對國家：對人民：對朋友：對軍隊：至於介石軍事行動停止與否：已不成爲問題：因退魯退豫悉爲避戰耳：此時但求軍隊有切實具體辦法：則其餘皆可迎刃而解：此皆勢所必至：理有固然：心所謂危：言之惟恐不妥：此種困難問題：非我弟鼎力：終無解決之期：辱承過愛：故敢煩瀆：究應如何：仍候曾浩森：鄧哲熙兩同志前往請教：並祈惠予接納：盡量指示：無任企禱之至：小兄馮玉祥叩真辰印：

## ◎馮玉祥復吳原電

馮二嘯陝前復吳稚暉電云：頃由貢公轉來其電：循誦之餘：至深敬佩：弟自顧一無所長：惟生性戇直：修養太差：所言所行：輒與世乖忤：前輩長者：及知交友朋：往往有開罪之處：本係好意：反生惡感：雖明知其如此：而心所謂危：又不容不言：所以屢遭嫉視者以此也：共黨之害：盡人皆知：故自清黨以來：以弟清黨最力：防共最嚴：因以豫陝甘等省：從無共黨暴動之事：然於此又有誣弟爲殺戮共黨不力者：動輒得咎：可爲寒心：現在弟雖被開除黨籍：然自信的爲國民黨忠實黨員：區區救國救民之誠：數十年如一日：決不因開除黨籍而有所損益：更不因開除黨籍便與共黨接近也：向者北平某氏：曾捏造蘇俄訓令：爲弟通俄之證據：爾時曾將此項文件公告國人：并電請介公嚴行徹查：以明真相：介公知其誣：乃復電請勿聽信謠傳：弟至今猶以真相不明：期人未得爲憾事：乃今者竟舊事重提，而愛我知我如先生：亦以此爲過慮：前年相見：弟以反赤相會爲題：不過赤心爲國赤血救民而已：先生則以爲紫氣東來相答：殆兩被矣：先生當能記憶也：抑有言者：共黨以恨爲革命基礎：國民黨以愛爲革命基礎：弟本人：學淺識陋：年來睹國事之多艱：痛補益之無術：解甲歸田之念：蓄之已非一日：先生在遠不遺：以出國學習工業相勉勵：感謝之餘：徒增愧汗：現代各國工業：精深浩渺：有黃面習之：白首不得其要者：弟以五十之年：夙稱蒙陋：何敢作妄想：即出國一遊：亦不過發新耳目：然通緝之令既已發表：何敢冒不韙之名：靦顏與世界人士相周旋：則亦惟有待罪海外或山林：聽候處分而已：昔虞舜之世：流共工於幽州：放驩兜於崇山：殺三苗於三危：殛鯀於羽山：四罪而天下咸服：乃今百川同志約與同遊：天下立可大定：想亦爲先生所可樂聞也：弟自感日通電後：各處文電已概不作復：以先生黨國耆碩：夙承不棄：諄諄教益：關愛甚深：故敢以妥思所結：貢爲狂言：尚希鑒其誠諒其直：進而教之：幸甚幸甚：肅電奉復：順頌道安：弟馮玉祥叩元：

## ◎蔣中正致西北將領通電

□須效忠黨國服從命令

□並令電挽留閻總司令

南京函：蔣主席二十五日通電西北各將領全文如下：近據閻總司令報告：煥章出洋：具有誠意：已於馮日行抵運城：大局可望和平解決：此實黨國之幸：各同志深明大義：咸早脫羈絆：効忠中央：或遠與委蛇：堅弭戰禍：所處環境不同：因之態度稍殊：而能以愛黨國者愛煥章：以保持和平者保持革命之歷史：則固無二致：嘉慰之餘：尤深惓念：此後編遣辦法：當悉照編遣會議原案辦法：中央待遇各軍：向無歧視：所有西北軍事善後：並已委任閻總司令主持：閻總司令公忠體國：對於革命同志：愛護彌切：望諸同志效忠黨國：一致服從命令：並請合電挽留閻總司令：堅請其取消[illegible]兵制懽之惡：以保全國家之元氣：故亦是請政府：特加慰勉：所有出洋者，務沿途保護爲宜：亦已托由閻總司令妥爲辦理：各同志可共釋念：今後國防：重在西北：精誠親愛：團結一致：願與各同志共同勉之：並盼電復近狀：以釋懷念：蔣中正宥：

## ◎路政處改移軌道

米業分會

南深埠自治會交涉

商民協會米業分會：因會員吳維基：來函稱：彼深埠保自治會委員傅毅若：私行向路政處改移軌道：特致深埠保公函：大意謂：吳維基素在深埠保居住：關於路政處之設施：爲改良市區：未便置喙：然如人不平則鳴：其所改易皆由一二強有力者：爲私人利益計：假藉保民名義：捏請路政局將鐵軌變從該商小巷口：理爲不合：[illegible]就緒：故乘目前之便利：而不顧商民虧損：二：聞路政處被其蒙蔽：徇其所請：時路政處派測量師於日前在深埠保測量小巷口時：該會委員傅毅若督：會同該測量師指示測劃：維基睹狀之下：不勝疑訝：三：關測量路政一事：暫由路政處自理：近因吾廣所拆馬路：屈曲不齊：人實嘖嘖：深恐不無使人懷疑之處：故希該會速覆：以慰輿情云云：

## ◎萬福麟增兵東北

▲國邊站外俄兵向我移進

▲遼省會議俄領館案辦法

▲先責令張景惠回哈辦善後

十七日哈爾濱通訊：滿站外蘇俄之增兵：日來已經證實大烏里方面駐屯之赤衛軍：近有向哈巴克三貝子進展形勢：三貝子於數日前：由外蒙開到砲兵千餘：騎兵一營：疑其舉動：有向鄂魯特鎮移動模樣：呼倫哈爾鎮使張殿九部騎兵第八十七團：因此於十五日晚：開向鄂魯特先事預備：黑省北部奇克特：呼瑪：漠河：奇乾等縣：與俄隔江相對：一葦可航：防軍力量薄不能不預爲顧慮：萬福麟於前日由遼去電：令駐省第三旅全旅軍隊開拔前往：分駐防守：該旅昨已派來哈：辦理船隻：聯運江道前往：此乃俄館事件發生後東北邊之布置也：

至於處置哈案方法：遼實除電請中央指示外：召開三省緊急會議：張作相於先一日趕到：故當晚出席與議者：計有張學良：翟文選：萬福麟：張作相：張景惠：呂榮寰：張國忱：及東北政委員會委員：由晚十時議起：至翌晨午夜始散：十六十七兩日晚：繼續討論其已議決定者：大致爲「中央如令遼省辦理此案：則遼省將組設特種臨時法庭：推選熟於外交情勢人材：充任審判官吏：在中央未決定歸何方審處前：全案人犯：仍暫羈押哈埠：不必解送瀋陽：并實令張景惠先行籌辦善後：對於東鐵意見：暫取秘密：俟相當機會：并得中央許可：再行決定步驟云云：故張景惠將於日內歸哈：特警處所搜俄案文件：因翻譯整理需時：故尚未呈送中央：（大約尚需一星期時間）十六日下午駐哈德國領事[illegible]拉：往特警處看守所參觀在押之俄犯：對於特警處之待遇：頗爲滿意：其他外國領事之解釋：對於特區局之羈押俄犯：亦全部明瞭：駐哈俄領米立尼闊夫：於十二日赴遼：竭力聯絡官方：欲面見張學良：要求先釋放其被逮之三十九人：惟尚未能見：聞俄方之用意：第一步如辦到俄犯釋放：則此三十九人：悉數遣送回國：將來對我交涉：即可隱諱：并可反噬我方：謂搜出文件：悉係僞造：此亦彼方所自狀者也：

## ◎何故多費租金

不費許多之力：則可得一適合且宜價格相若之屋住：交款期：限路隨帶使：此類地段可傳世享用（即死業圖）：在（Fair Road）對面即活文律(Goodman Road)及(Fair Circle)謂舔及處之相近市區不過四英里之遙：如有合意者：[illegible]

# 先後天丸

培元先 後補丸 崇治先天不足後天失調與及諸虛百損病後欠補煩熱職生作事善忘勤勞傷神憂鬱傷肝五勞七傷腰痛脚軟色慾傷腎思慮傷心胃不消化頭暈目眩午後潮熱老人夜尿等症均皆合服誠為補品中最和平之良藥矣

每盒八角　每打八元

批發克己各埠藥店均有分售

南洋總代理店叻庇能埧羅會豐大藥房

## 廣惠肇方便留醫院鳴謝廣告

### 大三元班報効本院演劇籌款捐來銀壹仟零二十元零五占

啓者夏歷五月三十日夜蒙牛車水梨春園大三元班謝醒儂馮俠魂雙燕班老館自動演劇籌款資助院費院主羅德漢君報効院租司理任梅智君及同事諸君捐棧騰助其熱心公益樂善不倦實令人欽敬復蒙岑屯記兄弟報効生花聯瑩天南印務局報効印刷並蒙各烟草公司報効新出品精香可口之烟枝暨卓山君西藥助慶各公司諸君亦可謂當仁不讓矣謹此鳴謝以伸謝忱

民國十八年夏曆六月初二日

廣惠肇方便留醫院謹啓

屈臣氏新出品鮮橙汁

總代理南洋商業公司
電話二一○二一



# 椰林（改革以後）No. 18

刊　期　報　助
青　年　者　編

## 解放南洋華僑的一個根本問題——教育

曹僧著

〔六〕

同時華僑教育應有的另外一種目標，那是關於政治問題的提醒，對於弱小民族解放運動的援助。這一件事我們亦當使僑衆有非逼的觀念，關於這一點的具體計劃，著者早有相當的意見，請大家原諒客觀環境的條件未完備，而這些話亦有暫且不言的必要。

倘使華僑教育的使命，單是在提高僑衆的意識，增加其謀生的技能，那又未免太淺易了。華僑今日所處環境的困難，十倍於祖國的同胞。我們且看這三個大原因罷：

一，居留地對華僑的統治不因祖國政治統「一而變動；

二，祖國革命的成功不能便解放僑胞的痛苦；

三，華僑社會思想及認識太幼稚。

其在祖國的同胞，只要國家政治一入軌道，努力建設，他們便可逐漸解除痛苦。華僑卻不一樣，全然要待華僑社會本身的奮鬥，才有辦法！可是我們同時對於祖國的革命運動，仍須一樣的負責，並不除卻華僑社會的本身。因此，華僑教育的使命，就更進一步，其要是：

「一」造就為祖國革命而犧牲奮鬥的戰士；

「二」造就為華僑社會本身謀改革的人材；

「三」造就僑衆認清未來華僑利害的意識。

這一節有多少意在言外，請讀者自去領會，終有一天，我們得到公開的啟示。更有些是應當被提的是華僑今日經濟的困難，生活的艱苦（不要以為汝「己每月有多少收入便滿足起來，你可曾打聽各處僑胞失業和未有職業的人有多少呢）未來的危機，華僑社會的最大多數是貧苦無產者，華僑社會的基礎並不是少數有產者。教育的效用在解除社會羣衆生活的困苦，因此華僑教育受無疑義的是應趨乎民化勞動化職業化，要十分實際適用的教育，一般的僑衆所望於華僑教育亦在這一點。貴族式的點綴教育，單作書句上亂跑一陣就死的教育亦不是僑衆的要需。這是我們應當明瞭的。

本節在著者還是未成熟的思想，這個題目十分重要，一時又缺乏參考材料。國內人士談華僑教育的又多不明白華僑社會的組織，可供採擇的極少。願意大家都指正出我的錯誤和忽略的地方，使著者得稍為無罪於人羣。

華僑女子教育現在還是十分幼稚，著者是主張男女同學的一人，因之本書並不另外討論。自然女子教育有其應特殊的課程，不能完全與男生一致的。

兒童教育是華僑教育的中堅，可惜兒童教育真正的意義在華僑已歸之烏有。一般家長對於子弟入學的觀念，亦不望子弟怎樣接受良好的教育，教師對於兒童，除去教他們讀句背書外就不管了。這也值得我們注意的。

### 第四節　華僑教育的一般

談到華僑教育的一般，這就過去及其現狀而言，容易使人頭骨。華僑社會的頑固，傳統觀念和封建思想的牢不可破，怪不得許多長衫先生孔門佳子弟，和奉拜倒於青紅帳之下，而盡其所謂人事教育了。

這個題目為容纖快，須再茂研分開來說，才講些。我們嘗試略略地及時，有所變方面：甲，……乙，僑校的組織　丙，僑校的課程　丁，……己，僑校的……

## 香江

如焚

自從南越王故都破火運天的以後，萍君和他不但是沒有半些消息，而且他是處在恐怖狀態當中，勉勉強強地過着那五風十雨的生活。

這天他剛從平岡來到古瀛別墅，脫下草鞋，解開綁腿，坐了一會兒，覺出無聊無賴，信口就唸出他自己做的一首詩來：

「我瞧着寰宇佈滿宇宙，
我聽着洋海怒吼，
芸芸生靈，
蠕蠕蒼生，
生靈，蒼生！
我將你們流淚，
我替你們悲驚；
回想起我底同胞，
又追念着我底前身；
茫茫禍國，
彈雨樓樓，
漂浮沒有綑捆和棲棲，
水為屋，
水為飯，
水為衣，
水為仇敵死戰爭；
征，征，征，
毒蛇沒殺掉，
又來着許多饕餮，豺，兕，
猙獰，
啊啊！
氾濫洶洶勢滔滔，
我的緊毀龜裂——
手麻，足麻，靈魂滾倒；
你用不着覺醒！
也不要啜泣！
我回到勵搖的故鄉，
兒呀！
兒呀！
饑饉蹂躪又來了，
你站得住嗎？
顛覆了嗎？
天神的教星，
蛇蝎趕入大荒漠，
「滿蛛」分到快樂，
我也病倒了，
我抖擻扎掙。
生靈，蒼生啊！
你也有智慧的腦筋，
也算有生命，
又是好身材，
叛逆者呵！
敎典寇讎呵！
生殺予你，
權謀主義，
你要剷形形色色，再捷再勵
大自然要不能再使你們！
你棄怕！
你魑精！
趕快爬出了酒窩鎔錠之坑龍
洗滌去醜惡的深痕，
睜開着眼睛，
醒！
醒！
轉啟向着你們啓示，
大踏步趕上前程！」

剛剛地封異高呆惢，驀地里，門房送到一封很是奇怪的信，上面寫着：「……轉交萍人。……」許後還註有「借到的三天內，如果收信人找不到，則請寄回原處！」他一面詫異，一面拆開，原來是久處懸案的萍君，和他一位老友的聯名信。

他看跳起來，跑到樓下，頓着門外中失般的不自在：恨不得立刻就到萍君的住所。

他為什麼那樣的迫切呢？第一自從匆忙逃命的渦後，還有許許多多急要待說的話，除掉找不到萍君一人而外，實在絕無沒有第二個方法；第二，僧的裏面，又提及他們的生活這麼苦困，差不多連「丼日而食」也不可得。有了較的二條要道，所以他感覺到這趟上去會萍君不可。

過了一天的早晨，他預備了發塊大洋，幷和他的朋友趕上會，借到一件北方時髦的蔴布長衫，終給清楚，就到街上搭車。

一出了門口，就瞧着某國的國旗插遍城中，最特色就是天子碼頭，蓬廠室墓，青天白日滿地紅的中華魂，居然和某國的國旗並坐聯肩。再路上灰色裝的同胞們，這兒那兒一隊，那邊行着轉，亂亂哄哄，……

倍，而轉思勞驗。如臨深淵如履薄冰的狀態，格外可憐！他君到這些五光十色的情狀，呆了半響，口裏喃喃，自己說着：

『精魅！原來今天是李主席歡迎洋大人的大典！』

因為行程匪擬，他沒精打彩的回到寓所，長歎了聲會，發病般的倒在一他吸床上面，昏昏然還到睡鄉去了。

次日，「大典」已過，他才搭了晚車直向九龍。一路之中，他抱着一種零碎的回信：

——血跡未乾，人們為什麼歡迎起……來？國民黨是多麼隆重呢？為什麼連黨旗也都不要？呵！原來是國府的命令，是外安的一種手段。

——實在的，分明民氣特別高漲，歡迎非常熱烈，十二萬分可以證明國內上下一致，友邦情誼融合……。

利那頃一個查票職員，一句「票呀」的喊聲，把它全部心構完全弄碎；他轉問數來，迅忙翻地摸着破破把車票掏了出來。最後，在旦望左盼右顧的把他的身子搜了一遍：

『唉唷！你來了？』萍君和他的老友拉着他的手說。

『本來昨天可抵，因為……』

他答着。

這聲會真是再快沒有了！他們三個人拉攏做一塊，就在那間飯店的樓上，高談闊論：講到什麼人生問題，戀愛問題，生活呀，文學呀，一長一短，斷斷續續到天亮。這時他的老友已經支持不下，……

所以午餐吃過，就應有盡有的遊進地方，說說笑話。剛要過海的預備，前面忽然擁滿着許多人物，有的說着：『遍植事要存着一些反動傳單。』有的說：『散傳單的給他趕到這裏就不見了。』他們聽到這樣消息，不約而同的都說着一句『啊！怪事！』船票買後，就上船過海。

在他和萍君談天的那一晚，他已經患求一種替萍設法經濟的使命，因此他一邊奔走着三四天，萍到昏頭昏腦；如果沒有碰着老鄉，使命就完全失掉。他右手提着紙煙，口裏吸紙煙，一路吞雲吐霧的直跑到郵局，匯完了銀子，寄了一封掛號信，又偷快，又高興，輕輕巧巧地上了天台去聽聽京戲。

大約有幾月的時間罷，沒意識間，在一位朋友處看一張萍君所寄的間接信。裏面沒有什麼話講，不過敘敘些離別和到內地以後，就要到長江會有我們。唉！誰也想得到這一封信就是最後呢？

當他到了內地的時候，聽說萍君二天前給他的仇人匪為什麼派別，已經……：已經槍決的了！他聽到此等傳聞的事實，一直到了現在，「槍決！」「槍決！」的音調，還在他的腦神經沉浮。

## 斷片零星之四

征夫和吟

憶起我那遺處祖國的綠帶來：不知伊和伊丈夫分離後是怎樣？亦許在男人的誘惑中再墮入煩惱之域。中國女人今日所處的地位實在太可憐了。生活經濟旣不能獨立，舊的禮教亦未崩倒；自由一點，人們要怎樣的恥笑；頑舊一點，時代潮流又是匆匆的前進。青黃不接之過渡時，真教左右做人難。

想到女人就不得不計及青春。我的青春已消逝了，我的靈魂早枯竭。古代希臘的哲學家是讚賞老年人底寂靜，我卻愛熱烈青春的熱情。『流水一聲春去也』，即是造物的上帝亦已無權彌補人間己失的青春。唉！我憶恨女人，我捷嘆青春。

有的人迷住金錢，有的人惑於酒與美；亦有人追求崇靚的高碑，有的為着一席之地一飯之稀。一切衆生都勞碌得可笑。一旦死神降臨，祗留人間就只嗟嘆一聲而已。盡然底衆生啊！這就是宇宙的奇謎。

是拥有一件應當大書而特書的事，那是沒有蚊子的大事。吸吸人膏血的蚊虫雖沒有，可是吸吸人靈魂的蚊子卻隨處都有。靈魂比血液更為重要，我呪咀吃人靈魂的蚊

昨午和鄭大哥散步到植物園，看到光滑潔淨的馬路引起我們的悲憤。可憐的祖國的路政要到那一世紀才追得上人家！十七年來爭城奪地的內戰，單單每次彈火的代價就足以鋪築中國的路政而有餘了。

植物園卻亦沒幽靜，可惜地區斷離城市太遠，否則時常到那裏的樹蔭下偷睡一番，算是流浪星洲的一件快事！我是酷愛自然者，人間的洋台巨厦於我向來沒有緣分的。

雖園之徒沒有其他的，一對好假扮戀的青年男女，先在池邊陸再。公園往往是情人的集合地。但願他倆有情人終成眷屬，愛河險惡的風波，不會降臨到他們。

天然的林木蔚然可觀，園裏途逕亦迂迂曲可人，這是南邦園林的特色。論超這一帶的公園，當以紐澗島 Kalb 的公園為最奇觀。那裏有茂林修竹，有老柏古松，有從山而下的猛流，有佛國的一切奇花。真是極南國之尖橫壯觀了。

我們的『鴉片然原現』的鴨天生亦要愚洲，大家正假三生石上有前約一樣。在混濁之流，青補灌北，在蛇孔，都不甘然固然的疑到。我們無窮的光明在前面照耀，我們始終未屈服，倒是有人翔塞惶得可笑，到地三日就露出其相來。明友！大國民應有獨立勇往直前的勇氣。怎麼呢？澈底地秉着各人的信仰幹去能！那管誰是失敗誰是勝利。

## 關於咯血

黃啓源

聰明人總比我們這班愚蠢者有天資的不像。他們往往顯然很具的心，個個然很替我們帶了幾分登徵，整天運用腦力，冥想苦思，盡力地終要創造了新的具獸，來自歌自我們，那末，我們總當……

……面所發表的文字中，時常發見了可驚可愕底零星的報告，那就是聰明者最不幸的發作痛心的事，——咯血。

「咯了一口鮮紅的血，」呀啊就要使我們顧怯的，癡著吃了一大驚！人們最怕的就是死。咯血而不難者，那不死的預告嗎？但是在聰明人的筆尖兒抒寫出來，只加了一點修飾，點綴了幾許美麗底文句，倒也說得有趣，而且蓋可以任人賞玩的。

本着咯血底病源來觀，那我沒有爭過醫學底人，自然豈點當論也都沒有。大概照我自己底觀……

舉，假以為『聰者多愁』，附以多愁傷身，咯血即其中最特色的病徵了。

他們為我們前驅門，費了絕大的思想，絕大的精力，但在寄居於遠方的瞬秤的我，受着良的譬告，只有滿滿悵喪，恭默於歸咯血的賢士要人之前，而表我寸心的敬意。

數年來咯血的人更多了，我們中國的文化也逐漸的進步了。因此我很希望中國人步步咯血，過這樣推算，那就是他們的力量，而文化自然會很快的進展了。

有一次，自己很覺得衰惰，那時確是無聊，獨坐在桌邊的椅子上，漂浮邈邈的心境，亂不知想些甚麼。對面的鏡子，忽已照出了久沒會過的面顏，憂鬱而帶了幾分閒氣的清瘦的雙頰，明白表現在我的眼前。頓時心緒很焦急了，綿綿不斷地思索，聲請檢嵘幌般將出了土穴：從失意而想到憂傷，從憂愁而逃着悲哀。忽然心中似有植着，利那間又像在我的喉頭，轉念一想，順有點膽怯了。一氣把它嚥下，終不住它唱出。但我又再想起了敲時讀起的痛病的所謂咯血，那我如果和他們一樣勞心，也懶防咯了幾口，謝幾篇能文的朋友，待我吹牛，倒也有點意思。

## 編後的話

無論託爾斯基的思想和行為你如何反對，但他有許多話是值得我們心服的。在他大著『文學與革命』登書裏，曾說出這樣的話：「人必知道人類底過去：他的生活，他的工作，他底鬬鬭，他的希望，他的失敗，和他的收穫。天文學和宇宙創成論是好東西！但是歸一人必知道人類底歷史，和現代生活的規律，具體事實，環境和人格。」這是很剴切的話，我們覺得做人是應該如此。可是現在有許多青年，雖然高談革命，雖然批評人生，但他們對於過去底歷史每每忽視，對於現實底社會又不加體驗，只徒恃一點野馬似的熱情，全把正確的理智拋在腦後，那是非常錯誤的。像這樣地革命，革命那不糟糕？我們要曉明白，一種偉大工作之開始，如其離開了過去，離開了實現，則其結果難免陷入於危險的狀態，根本就難以成功。革命家尚且如此，多害本上，人事上，等等的學識纔是有為，否則不配。

現在南洋有許多從事文學的青年，大都把學問拋在腦後，他們以為只要有一張紙和一枝筆，每於心情煩悶之際，就把它寫下來，那就是文藝的作品。所以，他們的結論是：從事文學者無須多讀書，更無須體驗社會之現實狀況。他們觸作什麼東西，自命天才的，只遇了一個煙士披里純之來臨。這種謬誤的心理，要作偉大之作品出現，我恐怕萬分的艱難。文學值不得神祕，它匪於辛苦中，纔成的。我希望南洋許多致力於文藝的青年，趕快把眼睛放大一點，對於各種學科，都要有相當的理解纔是。這裏學科中，尤其是政治，社會，經濟史為重要，因為它與文學委實是息息相通的。

這個期後有篇幾的話，當此篇編者太忙了，…之又很是可救。

# 坡新本聞 二

## 本坡巡迴刑庭開審記（四）

△持鎗行刼案

潮人周榮及陳宗吉：被控犯械刼及搶劫案：此事發生於淡申律與嘛之處：時間則在於五月下旬：據主控委員云：被告所刼之款雖甚少：但以被刼之人而論：則不以爲少：被刼者乃一賣風爐之小販：被告兩人佯對該小販謂每人欲買一個：着小販跟彼等到屋：小販不虞其他：於路跟彼等而行：至一僻靜無人居住之處：彼等着令小販停止：然後向之索款：該小販囊其所有：僅得一元二角：彼等掠而有之：小販當然提出反抗：首被告則拔出一小刀恐嚇：小販祇得馴服：彼等至是揚長而去：不幸之小販始喊搶呼捕：幸距此不遠：有茅屋數所：內有村夫三人聞聲奔至：見兩匪奔去非遙：乃向之追逐：卒將被告兩人拿獲：解往警署：被告等當時與甚倔強：但該村夫三人孔武有力：被告等卒無所施其技：當赴警署之際：有一賣魚小販適於路上見之：謂此兩人於兩日前亦刼去其血汗之本錢一元八角：因此兩被告有被加控搶刼之罪：當抵警署時：由警察在首被告身上搜出小刀一把：又在次被告衣袋內搜出碑銀五角半：兩被告否認有罪：并謂不知此事：反訴謂被三村夫凌辱：各陪審員以六對一多數謂被告二人兩罪均有：梟憲判每人每罪入牢四年：様期同時執行：主控委員威利氏對梟憲云：本案之三證人（即三村夫）：卒獲兩被告：此種行爲令人敬仰：主張給予獎賞：梟憲遂命每名給以廿五元：并謂本坡居民：若能以此三人之行爲爲模範：則刼案當然因之而減少云：

▲被解潛回案：

國人乾禮：被控犯被遞解出境：私自潛回本殖民地之罪：被告承認有罪不諱：但謂其叟母在星洲：被潛回此間：係欲省視其年邁之母親：因其母親病重云：梟憲謂此乃藉詞掩飾：罪在不赦：判處以終身監禁云：

△持械夥刧傷人案

潮人王亞標：被控與同夥七人於本年二月十四號晚在冷沙嗱某華人住屋內：向一婦人勒索二百元：因不遂如願：遂將該婦人及其丈夫毆擊：該男事主因被刺傷背部：故不能見證被控匪所刺：其妻則被刺傷胸部：故能辨其兇手之面目：被告于六月三號被拘後：警誌將其插入人排中：着該婦辨認：該婦不假思索：便即將在庭之被告認出：此案匪徒前曾一度光顧該住屋：刼去些少款項：所謂得食回頭：故有二次光顧：此男事主亦指出被告乃當日八人到其中屋之一云：各陪審員聆原告及警察各證人供證畢：暨致詞被告有希圖夥刼傷人罪：梟憲云：此種犯法非嚴懲不可：判令被告入苦監八載：并笞責十八藤云：

△福南街械刼傷人案

小坡福南街同仁堂藥材店：於六月十四號晚當閘舖收市之際：被匪四人行刼：得手後：兩匪由福南街出大馬路向士姑海律及城多利亞街而逃：途中開槍擊傷路人五名：然後免脫：餘兩匪一名葉金一名梅根：則被公差及路人在歐洲酒店附近將其拿獲：各情已詳紀前報：前日被解于巡迴刑庭：因其犯持械行刼之罪：葉梅兩人祇認犯普通刦案：不認持械行刼：主訴委員威利氏將案情略述：大致謂六月十四號晚：福南街同仁藥材店：忽被四匪闖入行刼：被告乃其中兩人：匪等一經入店內：兩人拔出手鎗指嚇：兩人行刼：共搶去抽有一隻美國大金之銀錶帶一條：値銀四十九元：另玉鐲一隻：煙鎗二枝：繼則將店內人員驅入廚房：局閉其門：然後逃遁：店內人員雖被禁於廚房：但俟匪已去：急破門奔出：喊尾追逐：且走且呼捕：路人聞耗亦加入追趕：刼匪走出大馬路：分道逃竄：其中兩名持有手鎗者奔向士溫洛律：回頭向追者開鎗射擊：幸彈傷人：乘追者不敢太逼近之機會：折入橫巷而逝：其他兩匪則走至歐洲酒店附近被執獲：兩人身上皆搜出有贓物：當經帶回捕房：然後着事主至認：經事主辨出葉梅兩人係刼匪云：繼由該店東司徒全與其他證人及警差等次第供證畢，梟憲問兩被告欲有何言：兩被告均謂不欲發言申辯：梟憲乃向陪審員：詢問如何意見：陪審員一致判決有罪：梟憲定兩被告入苦監八年：并笞責十八籐：梟憲又對三證人（協助捕匪者）云：得汝三人協助公差：捕獲此被告：予甚感激：乃命每人賞給廿五元云：

## 坡督將往檳城

▲因水塘舉行揭幕禮

坡督克利佛爵士與其夫人：將於本月十五號即下星期一日赴檳城：離吉隆坡時約上午十一點鐘：到巴生港乘（西北利亞）二輪船：約下午一時：抵檳城則在於十六號上午約八點鐘：聞坡督此行係往主持檳城水塘之開幕典禮：同行尙有中軍官哥邊氏及秘書斧爾氏：至十六號晚十一時卅分：則仍赴原船離檳城返叻：或寬中尉則於十五晚離吉隆坡搭郵車返星洲云：

## 帶私烟行賄

▲二個罪名

潮人何亞泉：於前日下午四時許：在小坡海啓維巴剎附近：因私帶漏稅烟草一小箱（價值十元）被第十八號緝私員捕獲：何亞泉當時即取出現幣二元：意圖行賄：被緝私員嚴詞拒絕：帶之返捕房：控以私帶漏稅烟草并行賄二罪於案：昨日上午在府署二堂提訊：開訊時：法官略問口供：即准展期本月十六日再訊云：聞此案以現款五百元可担保云：

## 賊案三件

粵人陳三：日前在爪哇鄉及本地：曾共犯法二次：晚近因又犯偷竊之罪：被差拘獲：送官究辦：昨午由地方裁判廳法官克勒氏訊畢：判將人苦監六閱月：出獄之後：警察當局仍當嚴查其行動：以一年爲期云：

又福建人黃通：亦係犯有犯偷竊之罪：由府署二堂移請地臨審訊：訊悉前於日前亦曾犯有法律一次：法官克勒氏：乃判處苦監三個月：以示儆戒云：

粵人吳三：日前在丹戎百加碼頭：貨倉附近：竊得檀香木一枝：値銀五毫：由探差拘控於案：概情已詳前報：茲悉此案經由法官克勒氏判結：入苦監三個月：出獄後：報告行動六個月：

## 銀幕消息

自黃慧如陸根榮因主僕戀愛之話案發生後：國內外哄動一時：戲劇界更以爲絕好材料：編成劇本：到處爭先表演：大發其財：素與有關於社會問題片之明星影片公司：認爲此劇：饒有價値：乃由鄭正秋根據黃陸之詳細經過：用其間悽華法描寫編製成片：以胡蝶：龔稼農：夏佩珍等主演之：其第一集「即勇敢的女子」出世故映以來：頗獲盛譽：曾幾何時：黃慧如已以難產慘死聞：一場情場官司：再三提審：迄未了結：而明星公司之「血淚黃花」「即續集勇敢的女子」又告攝竣來叻：映期且不在遠云：

## 中國麻瘋的簡史現狀和治療

「顧剛」

貧困顚倒：暖衣不煖：食還不飽：那裏還有餘力去講究清潔：因此改善生活：增進經濟狀況：眞是剷除中國麻瘋的基礎：隔離麻瘋人：我們也承認隔離有相當及重要：不過有人說過：其實的說歐西麻瘋之消滅：完全靠「隔離」二字：我們不以爲然：那末現在要剷除中國麻瘋要不要用這個方法：我不加躊躇的答道：歐一世紀的時代：隔離是沒有用處的：更進一步說：嚴厲的隔離麻瘋人：不僅不能剷除麻瘋：反而助長牠的傳佈：這是什麼道理呢：我以後會講給諸君聽：

當時歐洲醫學幼稚：不知撲治：只用隔離：他們的意思想：以爲要保護社會安全起見：不得不用慘酷的手段來對付麻瘋人：社會並不哀憐他的生命：驅逐他到荒山孤島去：當死人一樣看待：以做罪惡證拜：一切都斷絕了：不許有人給他衣食：或暗地了來：這種慘無人道的條例：所往推行無阻的：因爲中世紀時歐洲及英國城市：還沒有發達：人民聚族而居：完全是單純村落制度：各村的人：明白村內的情形：認識村內的居民：倘有一個人患麻瘋：大家馬上就會知道：不容易掩藏：

## 匯票行情一覽表

| | | |
|---|---|---|
| 匯香港銀行掛牌 | 一百元銀行賣出 | 十二元五 |
| 銀行兌現銀票 | 一百元銀行貼出 | 十三元二五 |
| 匯汕頭兌現銀票 | 一百元銀行貼出 | 二十五元 |
| 匯廈門銀行銀票 | 一百元銀行貼出 | 二十四元六二五 |
| 銀行兌現銀票 | 一百元鈔行貼出 | 二十四元五 |
| 匯福州銀行兌現銀票 | 一百元銀行貼出 | 二十四元八七五 |
| 銀行兌現銀票 | 一百元銀行貼出 | 二十四元 |
| 匯安南銀行掛牌 | 一百元銀行貼出 | 十九元六二五 |
| 銀行兌現銀票 | 一百元銀行貼出 | 十九元五 |
| 銀行買現銀票 | 一百元銀行貼出 | 十八元二五 |
| 匯上海銀行掛牌 | 一百元 | 九十五兩七五 |
| 銀行兌現銀票 | 一百元 | 九十五兩五 |
| 銀行買現銀票 | 一百元 | 九十五兩二五 |
| 匯呂宋銀行掛牌 | 一百元 | 一百一十二元三七五 |
| 期票三十天兌 | 一百元 | 一百二十四元三七五 |
| 匯暹羅銀行掛牌 | 一百銖 | 八十元一二五 |
| 還款暹紙兌出 | 一百銖 | 八十二元一二五 |
| 匯仰光銀行掛牌 | 一百元 | 一百五十四盾七五 |
| 期票三十天兌 | 一百元 | 一百五十六盾七五 |
| 匯高浪需銀行掛牌 | 一百元 | 一百五十四盾七五 |
| 匯馬呂勞銀行掛牌 | 一百元 | 一百五十六盾七五 |
| 期票三十天兌 | 一百元 | 一百五十四盾七五 |
| 匯紐約銀行掛牌 | 一百元 | 五十五元一五一六 |
| 期票三十天兌 | 一百元 | 五十六元一五一六 |
| 匯嘅梨銀行掛牌 | 每元 | 二司令三鳥四三二二 |
| 匯加吉打銀行掛牌 | 一百元 | 一百五十五盾 |
| 期票三十天兌 | 一百元 | 一百五十七盾 |
| △印度盾▽ | 一百元 | 六十四元六二 |
| 匯守甘銀行掛牌 | 一百元 | 一百五十五盾 |
| 期票三十天兌 | 一百元 | 一百五十七盾 |
| 匯檳榔嶼銀行掛牌 | 一百元站銀行 | 二角五 |
| △紙字▽ | 一百元 | 二角五 |
| 匯加勞巴銀行掛牌 | 一百元 | 一百三十九盾 |
| 期票三十天兌 | 一百元 | 一百四十一盾 |
| △爪哇盾▽ | 一百元 | 七十一盾 |
| 匯泗水銀行掛牌 | 一百元 | 一百三十九盾 |
| 期票三十天兌 | 一百元 | 一百四十一盾 |
| 匯三寶瓏銀行掛牌 | 一百元 | 一百三十九盾二五 |
| 期票三十天兌 | | 一百四十一盾二五 |
| 匯倫敦現銀票易中 | 每元 | 二司令三鳥二七三二 |
| 期票三十天兌 | 每元 | 二司令三鳥二七三二 |
| 金鎊每鎊角 | | 六十六元 |
| 英國半磅金鎊每個 | | 六元八角五 |
| △銀價市 | | 二十四元三一六 |
| 仙士厘每 | | 一百零七元一二五 |

## 行情一覽表

| | |
|---|---|
| 叻島白椒 | 一百一十四元 |
| 頂上烏椒 | 六十一元 |
| 又中 | 五十九元 |
| 又次 | 四十九元 |
| 白椒 | 一百零三元 |
| 本坡上烏椒 | 六十一元五 |
| 又中烏椒 | 五十九元 |
| 文島頂上白椒 | 一百一十八元 |
| 又烏椒 | 五十一元 |
| 一號椰干 | 九元七五 |
| 二號椰干 | 九元一五 |
| 三號椰干 | 八元五 |
| 頂上頭長粉 | 三元八五 |
| 又七 | 三元五 |
| 頭長粉 | 三元八 |
| 又中 | 三元五 |
| 機下頭長粉 | 三元八 |
| 幼粒 | 七元九五 |
| 中粒 | 八元五 |
| 幼石 | 六元二五 |
| 甘蜜開價 | 七元七五 |
| 二號甘蜜開價 | 一十五元 |
| 二號赤甘蜜 | 一十四元 |
| 三號甘蜜開價 | 十元五 |
| 烏甘蜜上單開價 | 十三元 |
| 廿二號粗花衡每担 | 五元三 |
| 廿六號粗花衡每担 | 五元九 |
| 四十四號幼花衡每担 | 七元 |
| 本坡和豐椰油 | 十九元 |
| 芳昌椰油 | 十七元七角半 |
| 又十五斤 | 二十元 |
| 大獨士油每箱 | 五元一 |
| 王標士油每箱 | 五元 |
| 虎標士油每箱 | [illegible] |
| 鷹標士油每箱 | [illegible] |
| 燈標士油每箱 | [illegible] |
| 萬發兒藤多上 | 一十五元[illegible] |
| 又藤箱 | 十五元 |
| 沙勞越兒藤多 | 十四元七五 |
| 又藤箱 | 十四元 |
| 巨港埠兒藤多上 | 十五元二五 |
| 一號水半皮每箱 | 三十二元 |
| 二號水半皮每箱 | 廿七元五 |
| 一號半皮每担 | 六十元 |
| 二號半皮每担 | 五十六元五 |
| 次中角每担 | 二十元 |

## △樹乳行情

| | |
|---|---|
| 英國十一月十七一兩 | |
| 第四二角一古花 | |
| 現貨三角七古 | |
| 八月 | |
| 九月至十月 | |
| 十一月至十二月 | |

## △米價行情

| | |
|---|---|
| 祥興暹青糙米 | 三百一十五元 |
| 頂盛紅珠米 | 三百二十元 |
| 成南紅糙米 | 三百三十九元 |
| 永順青暹糙米 | 三百四十五元 |
| 陳興利青暹糙米 | 三百三十元 |
| 華興棧烏仰米 | 二百八十六元 |
| 乾利棧青匙米 | 三百三十八元 |
| 湧懷 | 一百二十 |
| 福昌榮鐘 | 三百三十九元 |

## ▲輪船入口▼

| | | | |
|---|---|---|---|
| 豐慶 | 由檳榔 | 初八到 | 和豐公司 |
| 吉凸 | 由文律 | 初八到 | 和豐公司 |
| 福順美 | 由吉里汶 | 初八到 | 和豐 |
| 安盛 | 由香港 轉往汕頭廈門 | 香港 | 棉宗必洋行 |
| 南興 | 由北干巴魯 | 初八到 | 和豐公司 |
| 吉連 | 由味勞鬥 | 初九到 | 實得力洋行 |
| 登夫 | 由暹羅 | 初九到 | 陳豐盛 |
| 典智美 | 由般盛港 | 初九到 | 瑞豐盛 |
| 坤利 | 由甸埠 | 十一到 | 同盛 |
| 豐利 | 由甘榜挽 | 初十到 | 瑞豐盛 |
| 錫蘭大輪加 | 由仰光 轉往香港上海 | 初十一到 | 瑞利洋行 |

## ▲輪船出口▼

△於六月初九日昇一輪船出口▽

| 船名 | 時刻 | 開往地點 | 公司 |
|---|---|---|---|
| 不爾施尤士 | 上午九點 | 往味勞鬥 | 和豐公司 |
| 豐昌 | 上午九點 | 往龜嶼 文律 | 和豐公司 |
| 豐捷 | 上午九點 | 往龜嶼 小新城 大峇錄 | 和豐公司 |
| 福和美 | 上午九點 | 往吉里汶 | 開行 |
| 華南 | 下午一點 | 往麻坡 | 同記代理 |
| 白蠟 | 下午三點 | 往吉礁港口 檳榔嶼 | 實得力洋行 |
| 棉蘭沙 | 下午三點 | 往坡底甲 呂宋 安順 | 棉宗必洋行 |
| 坤利 | 下午四點 | 往坤甸 | 同盛 |

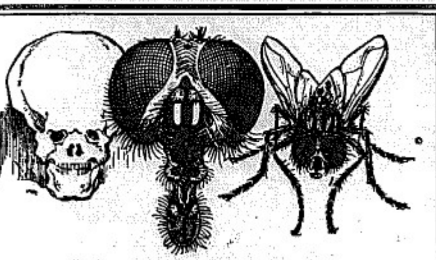

死像！

蒼蠅之供獻乃予人類之衛生與潔淨之破懷者並蒼蠅滿載人生痛苦疾病之傳染爲防護衛生與杜中之源傳可用「弗力」以殺此傳染病菌之蒼蠅「弗力」於數分鐘即能將屋中散佈疾病之蒼蠅蚊子臭虫油蟲螞蟻清除淨盡且能搜索其巢並毀其蛋但致死蟲類却無害於君尤不玷汚勿忘「弗力」與通常之殺蟲粉相混雜其殺蟲能力爲大保世界上最大殺蟲藥之製造者所請即購用之幷置購其噴射器

九一〇

*Distributed by*
Wm. Jacks & Co., (Malaya) Ltd. Singapore—Kuala Lumpur.
McAlister & Company, Ltd., Penang—Ipoh.

真罐頭有黑黃綫 請防冒證起見唯有封罐之(弗力)出售



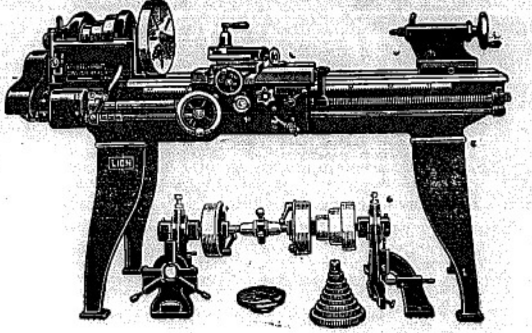


△車床，配合鑛穴

機器等等

啟者本機器係由極佳之物質製成堪稱完善確爲異常精良之機器諸翁光顧價格尤爲克已其目錄及價可略向下列輸入人詢問此佈

唯一輸入人星洲大伊亞紗直有限公司佈

SOLE IMPORTERS:
THE EAST ASIATIC CO., LTD.
(Incorporated in Denmark.)
SINGAPORE.



◎商人須飲文家宜

諸君是否已預備一種敏捷之手段進行所欲得之良好機會以爲獲利之望乎，而於日間辦公終了之時是否有精神充足之感覺以享閒暇之光陰？

若非如此，諸君必需飲文家宜矣！蓋此奇異之補酒，功能振作心神，使身體強壯及健全，當諸君覺得煩悶或操勞過度之痛苦，即請購置一樽，飲用一杯之後，則諸君當感覺其新生機及精力繼續輸入血管矣，

凡商人欲使其精神能幹須飲文家宜也

此種補酒業經醫士一萬七千位介紹於大英國內矣

WINCARNIS
"The Wine of Life"

Local Agents:—
HUTTENBACH LAZARUS & SONS,
Singapore, Penang, Kuala Lumpur and Ipoh.

# 大東影相館

亞米尾街門牌一一二號即(書報社附近)
德律風一千九百
馬來展覽會第一獎牌
EASTERN STUDIO
李綵仁影相




## 東交涉署電外王請示

△東三省交涉署。電南京王正廷。報告中東鐵路事件。並請示對俄方針。

## 東路又要增兵南滿

△東三省調動軍隊。甚爲忙碌。日本駐南滿總領事。對之甚爲注意。據非官場消息。謂日本政府擬由朝鮮調兵一團開至滿州以保護其僑民。

## 張學良昨日已抵遼寧

在天津見母之後即匆匆回歸

抵步後立刻就開會議對付

△張學良赴天津見其母之後。即匆匆乘特別快車回遼甯。

△張學良昨日已抵遼寧。抵步後。立刻召集會議。以對付中東鐵路事件。

## 戰則令停匪則令剿

中國今日其眞正統一乎

中國今日其眞正和平乎

△南京政府昨日下令。謂中國此刻已臻于眞正之一統。全國無論何處之小戰爭皆應一律停止。以應眞正和平之名。至於剿匪。則應除外。並令各省長官。對於剿匪一端。應格外努力云。

## 收回津比租界談判結果

表面上說是無條件的

幕後却跑出別人來

△王正廷與蔣介石同行離北平。至天津下車。見天津比國領事後。又折返北平。與比公使談判。收回天津比租界事。比公使已允以無條件的件交還中國。

△收回天津比租界之協定內容。載明天津比租界之區域共計八百畝。今以四百畝無條件交還中國。其餘四百畝。則由英美兩國負責管理。

## 上海外交之秘密活動

△上海外交界。秘密會議。討論臨時法院事件。及謀在租界以外建設道路。

## 漢口總部準備取消

對馮問題解決

政府大倡和平

△對馮問題。既經北平會議解決。同時國府亦下令全國停止戰事。故漢口之總司令部。已準備於短時期內實行裁撤。

總部主事人亦將回京久

△何應欽。譚道源。葉開鑫。不將返南京。

## 湘軍撤退何健抵衡

△何健已返抵衡州。入桂之湘軍。仍陸續向北撤退。

## 孫哲生今日可抵港

△孫科可於今日到香港。將在廣州暫留數日後。即赴中山縣。

## 晉閻買到大批白鉛

買了許多要做什麼

想起來未免又一笑

△閻錫山定買加拿大白鉛十一萬八千磅。聞此項貨物。經已運到。

## 俞作伯索還炮艦

△俞作伯請廣州當局發還沅江澄江(譯音)兩炮艦。

## ◉駐北平之紐約時報通訊員

△王外長照會美使驅逐無效

○七月十三號北平電：紐約時報現已委亞邊氏爲中國總部通訊員及駐紮上海云：

「按亞邊氏乃紐約時報北平通訊員：因故爲當局：經國府要人：由王外長照會美公使：請將其驅逐出境：已見本月四號路透電：」

【路透社】

## 日本新內閣之施政方針

△幷無表示具體辦法

○七月十號東京電：濱口內閣之施政方針：業已公布：政府已允委任委員會修改社會立法及稅率表冊：幷改正國際貨借：幷允實踐民政黨之許願：整理國債：及採用經濟節省政策：幷改善對華方針：據輿論界指稱：辦理各種重要問題：政府幷無表示其具體計劃云：

「日日新聞」

## △華領事夫人在美被控

因其行李有私藏鴉片

○七月十二號華盛頓電：中國公使請國務部交回英球「譯音」之妻與中國當局訊辦：而國務卿史汀臣氏將不允所請：被告乃領事官員名英球之妻：被控犯在行李內藏有大批鴉片：希圖私運入美國云：

## 外部籌商應付俄案

上海廿八日電中央電遼甯當局：謂俄案勿與局部解決：當經於磋商：須先緊固邊防。又電俄案文件到京：王正廷今開會商及駐俄代辦朱紹陽籌商應付辦法：又電俄兵仍駐滿洲里五十里：張學良調兵馳赴呼倫協防：並飭所部不得輕啓邊釁：非奉命令：不准妄動：同時在滿洲里派呼倫設長途軍用電話：以通消息：

## 南洋工商補習學校十八年六月份進支報告

收入

建校委員會　三百八十元　月捐四百零二元

學費六百五十七元　屋租對林金殿先生贈屋三百廿五元

又對歐德作地租　六元

五條共收來銀一千七百七十元

對舊月結存計處來銀五百九十九元四角七占

對前月結存和豐銀行來銀一萬六千五百六十九元七角五占

二條共收來銀一萬七千一百六十九元二角二占

兩段共收來銀一萬八千九百三十九元二角二

【支出】

建築費付黎校合建築費第六期四千元　又付繪圖師繪圖監工費四百三十五元

建設費付工部局去管燈線及電費八百一十元　又付製銅牌什具等二十二元五角五占

建校委員會付星洲日報廣告費三拾元

校租付惠安公會去五六月份五百元

[illegible]

廿一條共支去銀七千三百五拾五元八角二仙

對結存和豐銀行去銀壹萬零九百九十九元七角五仙

二條共支去銀壹萬一千五百八拾三元四角

兩段共支去銀一萬八千九百三十九元二角二

謹將本月份收到捐芳名列左(恕不稱呼)

[illegible]

謹將建校委員會本月份收到惠交捐款芳名列左(恕不稱呼)

[illegible]

中華民國十八年七月十三日　南洋工商補習學校啓


## ◉退受廣告

啓者本坡十八間街廿五廿六號門牌紹興號銅自丙午年間專營布疋生意向皆由賓合合營布莊之生意。份五厘歷來經營無異今因興紀鍋銅正興志圖別業願將名下所得生意估份中之三份全數折出歸與紹興公司承受經同請到公親黃井生楊德茂兩君前來秉公核算其應得之股銀經已就己巳年六月初三日當公親面照數收訖此後紹興生意及附股情發之生意盈虧統與退股人興記鍋銅正興無干而興記鍋銅正興如有與街商帳葛籐等事亦與受股人紹興公司無涉理合其登報以備手續謹佈

退股人興記鍋銅正興

受股人紹興公司

己巳年六月初四日　[illegible]

店舖出稅

衣箱街門牌十號

欲租者請至山仔頂門牌廿八號

與許君中華樓洽

馬六甲

中孚別墅

開幕誌喜

星嘉坡功報館賀


## ◉百二十歲老夫婦離婚之聞

[illegible]

## ◉不眠術研究行將成功

廢止睡眠習慣

延長生命之新方法

柏林電云德國大科學家特由睡眠研究睡眠多年近來發表補助人之新學說引起科學界之注意。[illegible]


◉本號「生殖靈」實驗報告書及照片函索即寄

本坡分銷處

[illegible]

各埠經理處

[illegible]

美商 上海三德洋行新加坡分行啓

大馬路山街十九號　電話三千九百零四號

A. C. R. Co. Singapore Branch, No. 19 Upper Cross Street, Singapore

花沙呢洋行之獅標汽水
出世已近五十年
沙示水 大罇每打一元 小罇每打八角
此種沙示水係以最老之中國方劑及最良
原質所製幷注有足力之空氣故潔淨異常
東方各處所不能比擬者
請時常購飲之
此乃爲諸君健康之一種飲料也

FRASER & NEAVE LTD.
AERATED WATER SPECIALISTS, SINGAPORE.

鷄冠標麥酒

請以有用的金錢購飲最上等的
『帕仙虎柏麥酒』
此酒係熱帶
最完美衛生止
渴飲料沒有化
學藥品及惡
藥之效力包含在內
價格與
別標相同請
購存於家以
饗賓客
請飲一杯起的『帕仙虎柏』
方知其味道之美㖿
總代理
吧智律西邁有限公司
新加坡檳榔嶼吉隆坡

SOLE AGENTS:—PATERSON, SIMONS & Co., Ltd.,
Singapore, Penang and Kuala Lumpur.

（獅）（標）（啤）（酒）

獅標啤酒乃世界之最醇美者此
邦七州府各最優旅店俱樂部等
莫不爭相購用凡爪哇蘇門答臘
與荷屬婆羅洲等處亦極暢銷各
界歡迎于斯可見各地酒店皆有
代售

Sole Importers
KATZ BROTHERS LIMITED.
Singapore

唯一輸入人吉氏兄弟有限公司

◎君之衛生幸勿輕忽
諸君若感覺不甚爽快
時則「以羅」即能助君以
恢復也蓋「以羅」得世界
人士之賞許已六十餘
年矣若每日飲用則許
多輕微疾病當即除盡

# ENO'S "FRUIT SALT"

「以羅」果子鹽。風行全世界

「1」

◁香港▷
# 國民商業儲蓄銀行
## 星嘉坡分行
行址在租屬亞街門牌十四號

◇本行業務廣告◇

**匯兌**
凡滙上海天津及漢口收國幣與滙香港廣州暨
內地鄉城收港紙或毫銀無論大幫或零星一律
歡迎所有匯費盡屬廉價並能格外克己交收
敏捷

**存款**
凡來本行存款無論定期活期及來往皆可通融
辦理支取妥捷

**儲蓄**
普通儲蓄由二元起便可開儲蓄戶口無論
多少均可作便存支週息四厘按日計算
特別儲蓄有按月存款到期本息有存本支息有
零存整提種種辦法均有規定詳表一閱便悉詳
細章程經已印就待索 儲蓄處無任歡迎

本行電話(三一六三)

本分行參事 曾紀辰 鄭修文 陸寅傑 馬軒昂 陳贊朋 鄭潤田
正司理 黃肇基
副司理 陳肇祥 啟